

แผนพัฒนาสี่ปี
(พ.ศ.๒๕๖๑-๒๕๖๔)



เทศบาลตำบลบางหมาก
อำเภอเมือง จังหวัดชุมพร

คำนำ

เนื่องด้วยพระราชบัญญัติเทศบาล พ.ศ. ๒๕๔๒ แก้ไขเพิ่มเติมและพระราชบัญญัติกำหนดแผนและขั้นตอนการกระจายอำนาจให้แก่องค์กรปกครองส่วนท้องถิ่น พ.ศ. ๒๕๔๒ หมวด ๒ มาตรา ๑๖ (๑) ประกอบกับระเบียบกระทรวงมหาดไทย ว่าด้วยการจัดทำแผนพัฒนาขององค์กรปกครองส่วนท้องถิ่น (ฉบับที่ ๒) พ.ศ. ๒๕๕๙ ได้กำหนดให้องค์กรปกครองส่วนท้องถิ่น มีอำนาจและหน้าที่ในการจัดทำแผนพัฒนาท้องถิ่นของตนเอง แผนพัฒนาท้องถิ่นนั้น หมายถึงแผนพัฒนาท้องถิ่นสี่ปีขององค์กรปกครองส่วนท้องถิ่น โดยคณะกรรมการพัฒนาท้องถิ่นจัดประชุมประชาคมท้องถิ่น ส่วนราชการ และรัฐวิสาหกิจที่เกี่ยวข้อง เพื่อแจ้งแนวทางพัฒนาท้องถิ่น รับทราบปัญหา ความต้องการ ประเด็น การพัฒนาและประเด็นที่เกี่ยวข้องตลอดจนความช่วยเหลือทางวิชาการ และแนวทางปฏิบัติที่เหมาะสมกับสภาพพื้นที่เพื่อนำมา กำหนดแนวทางการจัดทำแผนพัฒนาท้องถิ่นสี่ปี โดยให้นำข้อมูลพื้นฐานในพื้นที่มาพิจารณาประกอบการจัดทำแผนพัฒนาท้องถิ่นสี่ปี

เพื่อให้การดำเนินการให้เป็นไปตามกฎหมายดังกล่าว จึงต้องจัดทำแผนพัฒนาท้องถิ่น ๔ ปี (พ.ศ. ๒๕๖๑ - ๒๕๖๔) ขึ้น เพื่อใช้เป็นเครื่องมือในการจัดทำงบประมาณรายจ่ายประจำปี และพร้อมที่จะนำไปสู่การปฏิบัติและสามารถใช้ในการประสานแผนการพัฒนาท้องถิ่นได้อย่างมีประสิทธิภาพและประสิทธิผลตามนโยบายที่คณะผู้บริหารหวังที่จะทำให้เกิดการพัฒนาในท้องถิ่น

เทศบาลตำบลบางหมากหวังเป็นอย่างยิ่งว่าในการจัดทำแผนพัฒนาท้องถิ่นสี่ปี พ.ศ.๒๕๖๑ - ๒๕๖๔ ของเทศบาลตำบลบางหมากจะเป็นแนวทางในการบริหารพัฒนาท้องถิ่นและแก้ไขปัญหาให้ลุล่วงสำเร็จอย่างมีประสิทธิภาพและประสิทธิผลสืบไป

เทศบาลตำบลบางหมาก
อำเภอเมือง จังหวัดชุมพร

ส่วนที่ ๑

สภาพทั่วไปและข้อมูลพื้นฐาน

๑. ดัชนีกายภาพ

๑.๑ สภาพทั่วไปและข้อมูลพื้นฐานของเทศบาลตำบลบางหมาก

๑) ประวัติความเป็นมาของเทศบาล

องค์การบริหารส่วนตำบลบางหมาก ยกฐานะจากสภาตำบลเป็นองค์การบริหารส่วนตำบล เมื่อวันที่ ๒ มีนาคม ๒๕๓๘ เป็น อบต.ขนาดเล็ก จำนวน ๑๒ หมู่บ้าน พื้นที่ประมาณ ๕๐ ตารางกิโลเมตรหรือประมาณ ๓๑,๒๕๐ ไร่ องค์การบริหารส่วนตำบลบางหมากได้บริหารงานตามพระราชบัญญัติสภาตำบลและองค์การบริหารส่วนตำบล พ.ศ. ๒๕๓๗ ด้านโครงสร้างพื้นฐาน การส่งเสริมคุณภาพชีวิต การจัดระเบียบชุมชนและสังคม การรักษาความสงบเรียบร้อย การส่งเสริมการลงทุน พาณิชยกรรมและการท่องเที่ยว การบริหารจัดการและอนุรักษ์ทรัพยากรธรรมชาติและสิ่งแวดล้อม ศิลปวัฒนธรรม จารีตประเพณีและภูมิปัญญาท้องถิ่น โดยการมีส่วนร่วมของประชาชนในท้องถิ่นและหน่วยงานทุกภาคส่วน จากการดำเนินการพัฒนาอย่างต่อเนื่อง ทำให้ท้องถิ่นเจริญก้าวหน้าได้รับรางวัลบริหารจัดการที่ดีเป็น อบต. ดีเด่น ประจำปี๒๕๔๙ และรางวัลชมเชยในด้านความพยายามในการจัดเก็บภาษีประจำปี พ.ศ. ๒๕๕๐

ด้วยศักยภาพและผลของการพัฒนาทำให้องค์การบริหารส่วนตำบลบางหมาก มีความเจริญก้าวหน้าสามารถให้บริการด้านสาธารณูปโภค สาธารณูปการต่างๆ ให้กับประชาชนในท้องถิ่นมากยิ่งขึ้น การพัฒนารายได้จากการจัดเก็บรายได้นำมาแก้ไขปัญหาตามความต้องการของประชาชนได้อย่างทั่วถึงและรวดเร็ว เพื่อให้การดำเนินงานสนองเจตนารมณ์ของประชาชน จึงได้เปลี่ยนแปลงฐานะขององค์กรให้ใหญ่ขึ้น เพื่อรองรับอำนาจหน้าที่ให้มากขึ้น และเพื่อสนองเจตนารมณ์ของประชาชนในพื้นที่ โดยให้ดำเนินการยกฐานะองค์การบริหารส่วนตำบลเป็นเทศบาลตำบลบางหมาก

การเปลี่ยนแปลงฐานะเป็นไปตาม พ.ร.บ. ข้อมูลข่าวสารราชการ พ.ศ. ๒๕๔๐ มาตรา ๙ มาตรา ๑๐ กำหนดให้หน่วยงานของรัฐเผยแพร่ข้อมูลข่าวสารด้วยการตรวจสอบได้หรือด้วยวิธีการอื่น และระเบียบสำนักนายกรัฐมนตรี ว่าด้วยการรับฟังความคิดเห็นของประชาชนพ.ศ. ๒๕๔๘ และตามพระราชกฤษฎีกา ว่าด้วยหลักเกณฑ์และวิธีการบริหารงานภายในองค์กรของรัฐ องค์การบริหารส่วนตำบลบางหมาก ได้จัดประชุมประชาคมเพื่อขอความคิดเห็นในการเปลี่ยนแปลงฐานะ เมื่อวันที่ ๒๖ สิงหาคม พ.ศ.๒๕๕๑ ณ ห้องประชุมองค์การบริหารส่วนตำบลบางหมาก ประชุมประชาคมหมู่บ้าน ระหว่างวันที่ ๑๑ กันยายน - ๑๒ ตุลาคม พ.ศ.๒๕๕๑ และผ่านความเห็นชอบจากสภาองค์การบริหารส่วนตำบลบางหมาก สมัยประชุม สมัยสามัญ สมัยที่ ๔ ครั้งที่ ๑/๒๕๕๑ เมื่อวันที่ ๗ พฤศจิกายน พ.ศ.๒๕๕๑ มีผลตามประกาศกระทรวงมหาดไทย เรื่อง จัดตั้งองค์การบริหารส่วนตำบลบางหมาก อำเภอเมือง จังหวัดชุมพร เป็น เทศบาลตำบลบางหมาก ลงวันที่ ๒๙ กรกฎาคม พ.ศ.๒๕๕๒ แบ่งเขตการบริหารงานเป็นชุมชนย่อย ๑๙ ชุมชน เพื่อให้ชุมชนมีส่วนร่วมในการบริหารงาน และได้แบ่งเขตเลือกตั้งสมาชิกสภาเทศบาลออกเป็นสองเขตเลือกตั้ง

การเลือกตั้งสมาชิกสภาเทศบาลตำบลบางหมาก

◆ ครั้งแรก พ.ศ.๒๕๕๑

◆ ครั้งที่สอง พ.ศ.๒๕๕๖

สำนักงานเทศบาลตำบลบางหมาก เลขที่ ๑๕๙ หมู่ที่ ๑๑ ตำบลบางหมาก อำเภอเมือง จังหวัดชุมพร อาคารสำนักงานเดิมเป็นอาคารชั้นเดียว ต่อมาปี พ.ศ.๒๕๕๕ ได้ก่อสร้างอาคารหลังใหม่ เป็นอาคารสองชั้น เพื่อให้มีสถานที่ทำงานและบริการประชาชนให้เพียงพอได้รับความสะดวกยิ่งขึ้น

๒) ตราสัญลักษณ์

ตราสัญลักษณ์เทศบาลตำบลบางหมาก



ประกอบด้วย

ห้องฟ้า	หมายถึง	ความอิสระ ความก้าวหน้า
พระอาทิตย์	หมายถึง	ความเจริญรุ่งเรือง ความสว่างไสว รุ่งโรจน์
แม่น้ำ	หมายถึง	เป็นแหล่งน้ำธรรมชาติที่สร้างความอุดมสมบูรณ์และความสุขร่มเย็นให้แก่ประชาชนตำบลบางหมาก
การแข่งขันเรือยาว	หมายถึง	งานประเพณีที่สืบทอดกันมาของประชาชนตำบลบางหมาก เพื่อสร้างความรักความสามัคคีในหมู่บ้าน/ชุมชน

องค์ประกอบทั้งสี่ส่วนของตราสัญลักษณ์ ต่างบ่งบอกได้ถึงความเป็นตำบลบางหมาก ได้เป็นอย่างดี เนื่องจากตำบลบางหมากมีแม่น้ำไหลผ่านสร้างความอุดมสมบูรณ์ให้กับประชาชน และเพื่อสร้างความรัก ความสามัคคีในชุมชนจึงได้จัดงานแข่งขันเรือยาวขึ้นและได้สืบทอดกันมาจนกลายเป็นงานประเพณีประจำปีของชาวตำบลบางหมาก เมื่อนำองค์ประกอบทั้งหมดมารวมกัน จึงก่อให้เกิดเป็นตราสัญลักษณ์ของเทศบาลตำบลบางหมาก

๑.๒ ที่ตั้งและขนาด

เทศบาลตำบลบางหมากเป็นองค์กรปกครองส่วนท้องถิ่นในเขตอำเภอเมืองชุมพร จังหวัดชุมพร สำนักงานเทศบาล ตั้งอยู่เลขที่ ๑๕๙ หมู่ที่ ๑๑ ตำบลบางหมาก อำเภอเมือง จังหวัดชุมพร ถนนสายคูซุด - บ้านบางเจริญ อยู่ห่างจากที่ว่าการอำเภอเมืองชุมพรไปทางทิศใต้ประมาณ ๗ กิโลเมตร พื้นที่ทั้งหมดประมาณ ๕๐ ตารางกิโลเมตร หรือ ๓๑,๒๕๐ ไร่

ภาพแสดงที่ตั้งและขนาดของตำบลบางหมาก



-- -- --	แนวเขตจังหวัด
.....	แนวเขตอำเภอ
.....	แนวเขตตำบล

อาณาเขตติดต่อ

ทิศเหนือ	ติดต่อกับองค์การบริหารส่วนตำบลนาทุ่ง และเทศบาลเมืองชุมพร (ตำบลท่าตะเภา)
ทิศใต้	ติดต่อกับองค์การบริหารส่วนตำบลทุ่งคา อำเภอเมือง จังหวัดชุมพร
ทิศตะวันออก	ติดต่อกับเทศบาลตำบลท่ายาง อำเภอเมือง จังหวัดชุมพร
ทิศตะวันตก	ติดต่อกับองค์การบริหารส่วนตำบลตากแดด อำเภอเมืองชุมพร

๑.๒ ลักษณะภูมิประเทศ

เทศบาลตำบลบางหมากมีเนื้อที่ประมาณ ๕๐ ตารางกิโลเมตร หรือประมาณ ๓๑,๒๕๐ ไร่ ภูมิประเทศของเทศบาลตำบลบางหมาก คิดเป็นร้อยละ ๖.๗๑ ของพื้นที่อำเภอเมืองชุมพร สภาพพื้นที่โดยทั่วไปประกอบด้วย

♣ **ที่ราบ** ซึ่งโดยสภาพทั่วไปเป็นที่ราบส่วนใหญ่ ประมาณ ๒๕,๕๔๖ ไร่ โดยคิดเป็นร้อยละ ๘๑.๗๕ ของพื้นที่ทั้งหมดของตำบลบางหมาก ซึ่งมีการใช้ประโยชน์ของพื้นที่ในการเลี้ยงสัตว์ เช่น เลี้ยงกุ้ง เลี้ยงโค ตลอดจนการประกอบอาชีพเกษตรกรรมเป็นหลัก

♣ **พื้นที่ลุ่ม** มีพื้นที่รวมประมาณ ๕,๗๐๔ ไร่ โดยคิดเป็นร้อยละ ๑๘.๒๕ ของพื้นที่ทั้งหมด



- แนวเขตหมู่บ้าน
- ถนน
- แม่น้ำ

๑.๓ ลักษณะภูมิอากาศ

ลักษณะภูมิอากาศโดยทั่วไปมีฝนตกชุกตลอดปี เนื่องจากได้รับมรสุมทั้ง ๒ ด้าน คือ มรสุมตะวันออกเฉียงเหนือและมรสุมตะวันออกเฉียงใต้ ปริมาณน้ำฝนเฉลี่ยตลอดปีเท่ากับ ๑,๗๐๑.๙ มิลลิเมตร อากาศจะเย็นสบายในช่วงฤดูฝนและไม่ร้อนจัดในช่วงฤดูร้อน อุณหภูมิเฉลี่ยตลอดปีประมาณ ๒๗ องศาเซลเซียส

๑.๔ ลักษณะดิน

ดินในเขตเทศบาลตำบลบางหมากส่วนมากเป็นดินร่วนปนทรายเหมาะแก่ การเพาะปลูก ส่วนใหญ่จะปลูกมะพร้าว ทำนา และสวนปาล์มน้ำมัน

๑.๕ ลักษณะของแหล่งน้ำ

ลักษณะแหล่งน้ำเป็นแหล่งน้ำผิวดิน และมีแหล่งน้ำที่เกิดขึ้นตามธรรมชาติที่สำคัญ คือ แม่น้ำท่าตะเภาไหลผ่านเทศบาลเมืองชุมพร เทศบาลทุ่งคา เทศบาลตำบลบางหมากบริเวณหมู่ที่ ๑ ๗ ๒ และ ๓ ออกสู่ทะเลบริเวณเทศบาลตำบลท่าทราย อำเภอเมือง จังหวัดชุมพร เป็นแหล่งน้ำและแหล่งสัตว์น้ำ เช่น ปลา กุ้ง แม่น้ำ ปู ทั้งยังเป็นแหล่งเลี้ยงปลาในกระชังของประชาชนในการประกอบอาชีพ

นอกจากนี้มีแหล่งน้ำที่สร้างขึ้นมาเพื่อเป็นแหล่งเก็บกักน้ำให้กับประชาชนในช่วงฤดูแล้ง เพื่อใช้ในการเกษตร และแหล่งน้ำช่วยเหลือประชาชนที่ขาดแคลนน้ำ ได้แก่ คลองหนองแช่दान สระน้ำ สาธารณประโยชน์ สระน้ำ ๒ แห่ง

๑.๖ ลักษณะของไม้และป่าไม้

พื้นที่ป่าชายเลนบางส่วนหมู่ที่ ๘ บ้านดอนรวบ มีพื้นที่ครอบคลุมตำบลทุ่งคา อำเภอเมืองชุมพร และอำเภอสวี ลักษณะของไม้เป็นไม้ชายเลน

๒. ด้านการเมืองการปกครอง

๑) การเมือง เทศบาลตำบลบางหมากมีเขตเลือกตั้งสมาชิกสภาเทศบาลออกเป็น ๒ เขต สมาชิกสภาเทศบาล (สท.) จำนวน ๑๒ คน

- ◆เขต ๑ หมู่ที่ ๑ ๒ ๔ ๖ ๘ ๑๑ ๑๒
- ◆เขต ๒ หมู่ที่ ๓ ๕ ๗ ๙ ๑๐

๒) การปกครอง

การปกครองท้องที่แบ่งออกเป็น ๑๒ หมู่บ้าน

หมู่ที่	ชื่อหมู่บ้าน	ผู้ใหญ่บ้าน
หมู่ที่ ๑	บ้านบางหมาก	นายสรรทศ สันต์การ
หมู่ที่ ๒	บ้านดอนใหญ่	นายเทิด อินสุทน
หมู่ที่ ๓	บ้านคูขุด	นายบรรจง เปี้ยดำรง
หมู่ที่ ๔	บ้านดอนมั่งค่า	นายณัฐ ธนภัทร (กำนัน)
หมู่ที่ ๕	บ้านบางฆรา	นายอำพล ทองสีผล
หมู่ที่ ๖	บ้านดอนไทรงาม	นายประสงค์ คอนกำลั้ง
หมู่ที่ ๗	บ้านพ่วง	นายวิจิต นาควิเชียร
หมู่ที่ ๘	บ้านดอนรวบ	นายวีรลพ เทวบิน
หมู่ที่ ๙	บ้านคอเตี้ย	นายแสงเทียน เพ็ญมาก
หมู่ที่ ๑๐	บ้านดอนเสื่อฮูก	นายพงษ์ศักดิ์ แซ่ตั้ง
หมู่ที่ ๑๑	บ้านดอนทิงหวด	นายประยงค์ ทิพย์พิมล
หมู่ที่ ๑๒	บ้านดอนพุทธรักษา	นางสาวอุมาภรณ์ ไทยถาวร

เขตการปกครองท้องที่แบ่งเขตชุมชนย่อยออกเป็น ๑๙ ชุมชน

ชื่อชุมชน
๑. ชุมชนบ้านบางหมาก
๒. ชุมชนดอนใหญ่
๓. ชุมชนบ้านคูขุด
๔. ชุมชนบ้านล่าง
๕. ชุมชนดอนมั่งค่า
๖. ชุมชนบางฆรา
๗. ชุมชนปลายดอน
๘. ชุมชนดอนไทรงาม ๑
๙. ชุมชนดอนไทรงาม ๒
๑๐. ชุมชนบ้านพ่วง
๑๑. ชุมชนแหลมปอ- ดอนนาว
๑๒. ชุมชนไทยทรงดำสามัคคี
๑๓. ชุมชนไทยทรงดำดอนรวบ
๑๔. ชุมชนบ้านคอเตี้ย
๑๕. ชุมชนบ้านดอนทราย
๑๖. ชุมชนบ้านดอนเสื่อฮูก
๑๗. ชุมชนดอนทิงหวด ๑
๑๘. ชุมชนดอนทิงหวด ๒
๑๙. ชุมชนดอนพุทธรักษา

๓. จำนวนประชากร

เทศบาลตำบลบางหมากมีจำนวนครัวเรือนทั้งหมด ๒,๒๗๘ ครัวเรือน จำนวนประชากรทั้งสิ้น ๗,๔๙๕ คน แยกเป็นชาย ๓,๘๕๖ คน หญิง ๓,๖๓๙ คน ความหนาแน่นโดยเฉลี่ย ๑๔๙.๙๐ คน/ตารางกิโลเมตร

ลำดับ	ชื่อหมู่บ้าน	จำนวนครัวเรือน	จำนวนชาย	จำนวนหญิง	จำนวนประชากร
๑	บ้านบางหมาก	๑๑๐	๗๐๔	๓๕๐	๑,๐๕๔
๒	บ้านดอนใหญ่	๒๕๗	๓๗๐	๔๑๔	๗๘๔
๓	บ้านคูขุด	๑๑๔	๑๕๗	๑๖๖	๓๒๓
๔	บ้านบางหมาก ๒ (คูขุด)	๑๔๔	๑๗๐	๑๙๑	๓๖๑
๕	บ้านบางพร้าว	๒๐๘	๓๔๐	๓๓๘	๖๗๘
๖	บ้านดอนไทรงาม	๒๑๗	๓๖๓	๓๕๓	๗๑๖
๗	บ้านพวง	๒๐๑	๒๘๐	๒๗๙	๕๕๙
๘	บ้านดอนรวบ	๒๕๑	๓๗๔	๓๘๖	๗๖๐
๙	บ้านคอเตี้ย	๒๘๓	๓๗๐	๓๗๔	๗๔๔
๑๐	บ้านดอนเสื่อฮูก	๑๔๙	๒๐๕	๒๐๖	๔๑๑
๑๑	บ้านดอนทิงหวด	๒๓๖	๓๖๖	๔๑๒	๗๗๘
๑๒	บ้านดอนพุทธรักษา	๑๐๘	๑๕๗	๑๗๐	๓๒๗

ที่มา : สำนักทะเบียนราษฎร อำเภอเมืองชุมพร ณ กันยายน ๒๕๕๙

เชื้อสายประชากร

จำนวนประชากรเทศบาลตำบลบางหมากส่วนใหญ่ประมาณร้อยละ ๖๕ มีเชื้อสายไทยโดยกำเนิด บางส่วนประมาณร้อยละ ๓๕ มีเชื้อสายของชนกลุ่มน้อยหรือลาวโซ่ง ส่วนใหญ่อาศัยอยู่ในพื้นที่ หมู่ที่ ๘ ๙ ตำบลบางหมาก มีภาษาพูดและวัฒนธรรมประจำกลุ่มของตนเอง

ช่วงอายุและจำนวนประชากร

	ชาย	หญิง	รวม	
จำนวนประชากรเยาวชน	๗๓๔	๑,๓๖๗	๒,๑๐๑	อายุต่ำกว่า ๑๘ ปี
จำนวนประชากร	๒๑๗๙	๑,๓๙๑	๓,๕๗๐	อายุ ๑๘ - ๖๐ ปี
จำนวนประชากรผู้สูงอายุ	๗๒๖	๑,๐๙๘	๑,๘๒๔	อายุมากกว่า ๖๐ ปี

๔. สภาพทางสังคม

๑) การศึกษา

ศูนย์พัฒนาเด็กเล็กเทศบาลตำบลบางหมาก ๔ แห่ง

ศูนย์พัฒนาเด็กเล็กบ้านคูขุด	ตั้งอยู่หมู่ที่ ๓
ศูนย์พัฒนาเด็กเล็กบ้านดอนไทรงาม	ตั้งอยู่หมู่ที่ ๖
ศูนย์พัฒนาเด็กเล็กบ้านดอนรวบ	ตั้งอยู่หมู่ที่ ๘
ศูนย์พัฒนาเด็กเล็กบ้านคอเตี้ย	ตั้งอยู่หมู่ที่ ๙

โรงเรียนประถมศึกษา ๒ แห่ง สังกัด สพฐ.

โรงเรียนวัดคูขุด	ตั้งอยู่หมู่ที่ ๓
โรงเรียนบ้านคอเตี้ย	ตั้งอยู่หมู่ที่ ๙

โรงเรียนมัธยมศึกษา ๒ แห่ง สังกัด สพฐ.

โรงเรียนบ้านดอนไทรงาม	ตั้งอยู่หมู่ที่ ๖
โรงเรียนวัดดอนรวบ	ตั้งอยู่หมู่ที่ ๘

ที่อ่านหนังสือประจำหมู่บ้าน ๗ แห่ง หมู่ที่ ๒ ๓ ๖ ๗ ๘ ๙ ๑๐

ศูนย์สารสนเทศดิจิทัลชุมชนดอนทิงหวาด ๑ แห่ง ณ เทศบาลตำบลบางหมาก

ศูนย์ กศน.ตำบลบางหมาก ๑ แห่ง ณ เทศบาลตำบลบางหมาก

๒) ด้านสาธารณสุข

โรงพยาบาลส่งเสริมสุขภาพตำบล ๑ แห่ง หมู่ที่ ๘ บ้านดอนรวบ
คลินิกยายยา ๑ แห่ง

๓) มวลชนจัดตั้ง/กลุ่มองค์กร/กองทุนชุมชน/ศูนย์เรียนรู้ชุมชน

≈ โครงการแก้ไขปัญหาความยากจน (กข.คจ.) หมู่ที่ ๙ บ้านคอเตี้ย

≈ กลุ่มออมทรัพย์เพื่อการผลิต

กลุ่มออมทรัพย์เพื่อการผลิต	หมู่ที่ ๒ บ้านดอนใหญ่
กลุ่มออมทรัพย์เพื่อการผลิต	หมู่ที่ ๘ บ้านดอนรวบ
กลุ่มออมทรัพย์เพื่อการผลิต	หมู่ที่ ๙ บ้านคอเตี้ย

≈ ธนาคารหมู่บ้าน

ธนาคารหมู่บ้าน	หมู่ที่ ๖ บ้านดอนไทรงาม
ธนาคารหมู่บ้าน	หมู่ที่ ๗ บ้านพ่วง
ธนาคารหมู่บ้าน	หมู่ที่ ๑๐ บ้านดอนเสื่อสุก
ธนาคารหมู่บ้าน	หมู่ที่ ๑๒ บ้านดอนพุทธรักษา

≈ สัจจะกองทุนหมู่บ้าน ๑๒ แห่ง หมู่ที่ ๑-๑๒

≈ กองทุนหมู่บ้าน ๑๒ แห่ง หมู่ที่ ๑-๑๒

≈ กองทุนพัฒนาสตรีตำบลบางหมาก ๑ แห่ง มีสมาชิก ๑๗ คน

≈ กองทุนแม่ของแผ่นดิน ๑ แห่ง หมู่ที่ ๖ บ้านดอนไทรงาม

≈ กลุ่มผู้ผลิต สินค้า OTOP ตำบลบางหมาก

กลุ่มขนมไทยบ้านคูขุด	
วิสาหกิจชุมชนทอปกกรีนเวอร์จิ้นออยส์ ระดับ ๕ ดาว	
ห้างหุ้นส่วน ยูเจริญ	

- ≈ กองทุนเพื่อความมั่นคงของชาติ ๒๐๘ คน
- ≈ อาสาสมัครป้องกันภัยฝ่ายพลเรือน (อปพร.) ๔๑ คน
- ≈ อาสาสมัครสาธารณสุข (อสม.) ๑๙๐ คน
- ≈ ชมรมผู้สูงอายุตำบลบางหมาก ๑ ชมรม
- ≈ กองทุนสวัสดิการชุมชน ๑ แห่ง
- ≈ ศูนย์เรียนรู้เศรษฐกิจพอเพียงชุมชนบ้านดอนไทรงาม หมู่ที่ ๖

๔) ความปลอดภัยในชีวิตและทรัพย์สิน

- สถานีตำรวจ ๑ แห่ง หมู่ที่ ๘ บ้านดอนรวบ
- ป้อมตำรวจ ๑ แห่ง หมู่ที่ ๖ บ้านดอนไทรงาม
- ศูนย์อาสาสมัครป้องกันภัยฝ่ายพลเรือนเทศบาลตำบลบางหมาก ๑ แห่ง
- รถพยาบาลฉุกเฉิน ๑ คัน รถดับเพลิง ๒ คัน
- รถบรรทุกน้ำ ๑ คัน รถบรรทุกน้ำเอนกประสงค์ ๒ คัน
- รถกระเช้าไฟฟ้า ๑ คัน รถบรรทุกขยะ ๑ คัน

๕) ด้านป้องกันและแก้ไขปัญหาเสพติด

กิจกรรมบำบัดและฟื้นฟูผู้เสพ/ผู้ติดยาเสพติด ประจำปีงบประมาณ ๒๕๕๗
จำนวน ๑๑ คน

๖) ด้านสังคมสงเคราะห์และสวัสดิการสังคม

เทศบาลตำบลบางหมากได้ดำเนินงานด้านเบี้ยยังชีพผู้สูงอายุ เบี้ยความพิการ และเงินสงเคราะห์ผู้ป่วยเอดส์ ประจำปีงบประมาณ ๒๕๕๘ ทั้งสิ้น ๙๗๙ คน

ตารางจำนวนผู้สูงอายุ ผู้พิการ ผู้ป่วยเอดส์ เทศบาลตำบลบางหมาก
ข้อมูล ณ มกราคม ๒๕๕๘

หมู่ที่	จำนวนผู้สูงอายุ			จำนวนผู้พิการ			จำนวนผู้ป่วยเอดส์		
	ชาย	หญิง	รวม	ชาย	หญิง	รวม	ชาย	หญิง	รวม
๑	๙	๒๐		๐	๒	๒	๐	๐	๐
๒	๓๙	๕๐		๓	๓	๖	๐	๐	๐
๓	๒๔	๓๖		๒	๒	๔	๐	๐	๐
๔	๒๑	๔๒		๐	๑	๑	๐	๐	๐
๕	๒๘	๓๕		๓	๓	๖	๐	๐	๐
๖	๓๘	๔๖		๖	๓	๙	๐	๐	๐
๗	๒๗	๓๕		๖	๒	๘	๐	๐	๐
๘	๖๑	๘๕		๗	๖	๑๓	๐	๐	๐
๙	๔๗	๖๐		๘	๕	๑๓	๒	๐	๒
๑๐	๒๑	๓๒		๔	๒	๖	๐	๐	๐
๑๑	๓๗	๕๒		๒	๓	๕	๐	๐	๐
๑๒	๑๖	๑๙		๔	๒	๖	๐	๐	๐
รวม	๓๖๘	๕๑๒	๘๘๐	๔๕	๓๔	๗๙	๒	๐	๒

๕. ระบบบริการพื้นฐาน

๑) การคมนาคม

เทศบาลตำบลบางหมาก มีเส้นทางคมนาคมที่สำคัญผ่าน คือ ถนนลาดยางสายหนองทองคำ - หุ้งคา โดยเริ่มจากทางแยกไปองค์การบริหารส่วนตำบลตากแดด ผ่านหมู่ที่ ๖ ๗ ๑๐ และ หมู่ที่ ๘ ตำบลบางหมาก องค์การบริหารส่วนตำบลหุ้งคาไปจดทางหลวงแผ่นดินหมายเลข ๔ (ถนนเพชรเกษม) นอกจากนี้แล้วยังมีเส้นทางอื่นในเขตเทศบาลตำบลบางหมากอีกหลายเส้นทางที่มีความสะดวกและเข้าถึงพื้นที่ทุกหมู่บ้านได้อย่างรวดเร็ว

เส้นทางคมนาคมเทศบาลตำบลบางหมาก ดังนี้

ถนนหินคลุก	๔๖	สาย
ถนนลูกรัง	๕๗	สาย
ถนน คสล.	๒๕	สาย
ถนนลาดยาง	๘	สาย
สะพาน คสล.	๔	สาย
ท่อลอดเหลี่ยม	๑	แห่ง

๒) การโทรคมนาคม

สำนักงานคณะกรรมการกระจายเสียง กิจการโทรทัศน์ และกิจการโทรคมนาคมแห่งชาติ ๑ แห่ง ตั้งอยู่หมู่ที่ ๑๑ ตำบลบางหมาก อำเภอเมือง จังหวัดชุมพร

๓) การไฟฟ้า

การไฟฟ้าในเขตเทศบาลบางหมากมีผู้ใช้ไฟฟ้า ๑๒ หมู่บ้าน โดยการไฟฟ้าส่วนภูมิภาคจังหวัดชุมพร เป็นผู้ดำเนินการจ่ายกระแสไฟฟ้าให้ประชาชนใช้อย่างทั่วถึง

๔) การประปา

การประปา ในเขตเทศบาลตำบลบางหมากมีผู้ใช้น้ำประปา จำนวน ๒,๘๐๘ ครัวเรือน โดยการประปาส่วนภูมิภาค สาขาชุมพร จังหวัดชุมพร เป็นผู้ดำเนินการจ่ายน้ำในการให้บริการแก่ประชาชน ๑๒ หมู่บ้าน นอกจากนี้ยังมีประปาของเทศบาลตำบลบางหมากเป็นผู้ผลิตน้ำประปาและให้บริการประชาชน จำนวน ๘ หมู่บ้าน หมู่ที่ ๒ ๓ ๕ ๖ ๗ ๘ ๑๑ โดยอาศัยน้ำดิบจากแม่น้ำท่าตะเภาซึ่งไหลผ่าน หมู่ที่ ๗ ๑ ๒ ๓

การผลิตน้ำประปา มีระบบประปา ๒ แห่ง ตั้งอยู่หมู่ที่ ๓ กำลังการผลิต ๒๐ ลูกบาศก์เมตร และหมู่ที่ ๑๑ ณ เทศบาลตำบลบางหมาก กำลังการผลิต ๒๐ ลูกบาศก์เมตร

การใช้น้ำประปาของประชาชนในพื้นที่เทศบาลตำบลบางหมากจากประปาเทศบาลตำบลบางหมากและการประปาส่วนภูมิภาคจังหวัดชุมพร

ในช่วงฤดูแล้งน้ำในแม่น้ำมีปริมาณน้อยและมีน้ำทะเลหนุนทำให้น้ำเค็มและกร่อย ทำให้ประสบปัญหาน้ำดิบในการผลิตน้ำประปา

๕) ข้อมูลความจำเป็นพื้นฐาน ปี ๒๕๖๐

สรุปผลการจัดเก็บข้อมูลความจำเป็นพื้นฐาน ปี ๒๕๖๐ ระดับตำบล
ตำบลบางหมาก อำเภอเมือง จังหวัดชุมพร

ตัวชี้วัด	จำนวนที่ สำรวจทั้งหมด	ไม่ผ่านเกณฑ์	
		จำนวน	ร้อยละ
หมวดที่ ๑ สุขภาพดี (คนไทยมีสุขภาพและอนามัย) มี ๗ ตัวชี้วัด			
๑. เด็กแรกเกิดมีน้ำหนักไม่น้อยกว่า ๒,๕๐๐ กรัม	๑๕ คน	๐ คน	๐.๐๐
๒. เด็กแรกเกิดได้กินนมอย่างเดียวน้อยกว่า ๖ เดือนแรกติดต่อกัน	๑๑ คน	๑ คน	๙.๐๙
๓. เด็กแรกเกิดถึง ๑๒ ปี ได้รับการฉีดวัคซีนป้องกันโรคโรคระบาดตามตารางสร้างเสริมภูมิคุ้มกันโรค	๒๕๘ คน	๐ คน	๐.๐๐
๔. คริวเรือนกินอาหารถูกสุขลักษณะ ปลอดภัยและได้มาตรฐาน	๑,๕๓๓ คริว	๑,๔๙๖ คริว	๙๗.๕๙
๕. คริวเรือนมีการใช้ยาเพื่อบำบัดบรรเทาอาการเจ็บป่วยเบื้องต้นอย่างเหมาะสม	๑,๕๓๓ คริว	๕ คริว	๐.๓๓
๖. คนอายุ ๓๕ ปีขึ้นไป ได้รับการตรวจสุขภาพประจำปี	๒,๕๒๔ คน	๒,๒๓๖ คน	๘๘.๕๙
๗. คนอายุ ๖ ปีขึ้นไป ออกกำลังกายอย่างน้อยสัปดาห์ละ ๓ วันๆ ละ ๓๐ นาที	๓,๕๙๑ คน	๖๐ คน	๑.๖๗
หมวดที่ ๒ สภาพแวดล้อมมี ๗ ตัวชี้วัด			
๘. คริวเรือนมีความมั่นคงในอยู่อาศัยและบ้านเรือนสภาพเหมาะสม	๑,๕๓๓ คริว	๑ คริว	๐.๐๗
๙. คริวเรือนมีน้ำสะอาดสำหรับดื่มและบริโภคเพียงพอตลอดปีอย่างน้อยคนละ ๕ ลิตรต่อวัน	๑,๕๓๓ คริว	๐ คริว	๐.๐๐
๑๐. คริวเรือนมีน้ำใช้เพียงพอตลอดปีอย่างน้อยคนละ ๔๕ ลิตรต่อปี	๑,๕๓๓ คริว	๐ คริว	๐.๐๐
๑๑. คริวเรือนมีการจัดบ้านเรือนเป็นระเบียบเรียบร้อย สะอาดถูกสุขลักษณะ	๑,๕๓๓ คริว	๑,๔๑๖ คริว	๙๒.๓๗
๑๒. คริวเรือนไม่ถูกรบกวนจากมลพิษ	๑,๕๓๓ คริว	๑ คริว	๐.๐๐
๑๓. คริวเรือนมีการป้องกันอุบัติเหตุและภัยธรรมชาติอย่างถูกวิธี	๑,๕๓๓ คริว	๐ คริว	๐.๐๐
๑๔. คริวเรือนมีความปลอดภัยในชีวิตและทรัพย์สิน	๑,๕๓๓ คริว	๐ คริว	๐.๐๐

ตัวชี้วัด	จำนวนที่ สำรวจทั้งหมด	ไม่ผ่านเกณฑ์	
		จำนวน	ร้อยละ
หมวดที่ ๓ การศึกษา มี ๕ ตัวชี้วัด			
๑๕. เด็กอายุ ๓-๕ ปีเต็ม ได้รับการเลี้ยงดูเตรียมความพร้อมก่อนวัยเรียน	๖๐ คน	๐ คน	๐.๐๐
๑๖. เด็กอายุ ๖-๑๔ ปี ได้รับการศึกษาภาคบังคับ ๙ ปี	๒๙๙ คน	๑๑ คน	๔.๘๐
๑๗. เด็กจบชั้น ม.๓ ได้เรียนต่อชั้น ม.๔ หรือเทียบเท่า	๗ คน	๐ คน	๐.๐๐
๑๘. เด็กจบการศึกษาบังคับ ๙ ปี ที่ไม่ได้เรียนต่อและยังไม่มีงานทำ ได้รับการฝึกอบรมด้านอาชีพ	๒ คน	๐ คน	๐.๐๐
๑๙. คนอายุ ๑๕-๕๙ ปีเต็ม อ่าน เขียนภาษาไทยและคิดเลขอย่างง่ายได้	๒,๓๐๕ คน	๒ คน	๐.๐๙
หมวดที่ ๔ การมีงานทำและรายได้ มี ๔ ตัวชี้วัด			
๒๐. คนอายุ ๑๕-๕๙ ปีเต็ม มีอาชีพและมีรายได้	๒,๐๗๒ คน	๑๑ คน	๐.๕๓
๒๑. คนอายุ ๖๐ ปีขึ้นไป มีอาชีพและรายได้	๙๕๑ คน	๑๙ คน	๒.๐๐
๒๒. รายได้เฉลี่ยของครัวเรือนต่อปี	๑,๕๓๓ ศร.	๐ คน	๐.๐๐
๒๓. ครัวเรือนมีการเก็บออมเงิน	๑,๕๓๓ ศร.	๖๗๓ คน	๔๓.๙๐
หมวดที่ ๕ ค่านิยม มี ๘ ตัวชี้วัด			
๒๔. คนในครัวเรือนไม่ดื่มสุรา	๓,๕๙๑ คน	๑๖๔ คน	๔.๕๗
๒๕. คนในครัวเรือนไม่สูบบุหรี่	๓,๕๙๑ คน	๒๔๘ คน	๖.๙๑
๒๖. คนอายุ ๖ ปีขึ้นไป ปฏิบัติกิจกรรมทางศาสนาอย่างน้อยสัปดาห์ละ ๑ ครั้ง	๓,๕๐๗ คน	๖๐ คน	๑.๗๑
๒๗. คนสูงอายุ ได้รับการดูแลจากคนในครัวเรือน หมู่บ้าน/ชุมชน หรือ ภาครัฐ	๙๗๓ คน	๐ คน	๐.๐๐
๒๘. คนพิการ ได้รับการดูแลจากคนในครัวเรือน หมู่บ้าน/ชุมชน หรือ ภาครัฐ	๕๓ คน	๐ คน	๐.๐๐
๒๙. ผู้ป่วยโรคเรื้อรังได้รับการดูแลจากครอบครัว ชุมชน ภาครัฐหรือ ภาคเอกชน	๑๔๓ ศร.	๐ คน	๐.๐๐
๓๐. ครัวเรือนมีส่วนร่วมทำกิจกรรมสาธารณะเพื่อประโยชน์ของชุมชน หรือท้องถิ่น	๑,๕๓๓	๑ ศร.	๐.๐๗
๓๑. ครอบครัวมีความอบอุ่น	๑,๕๓๓	๐	๐.๐๐

ข้อมูลความจำเป็นพื้นฐาน ระดับตำบล ปี ๒๕๖๐
รายได้เฉลี่ยต่อคนต่อปี

ที่	พื้นที่	รายได้เฉลี่ยต่อคนต่อปี	หมายเหตุ
๑	หมู่ที่ ๑ บ้านบางหมาก	๑๑๗,๑๕๐.๐๐	
๒	หมู่ที่ ๒ บ้านดอนใหญ่	๕๙,๓๔๐.๐๘	
๓	หมู่ที่ ๓ บ้านคุชูด	๙๒,๖๗๕.๙๑	
๔	หมู่ที่ ๔ บ้านคุชูด	๙๔,๗๖๕.๕๔	
๕	หมู่ที่ ๕ บ้านบางผรา	๗๙,๓๗๒.๕๔	
๖	หมู่ที่ ๖ บ้านดอนไทรงาม	๘๔,๕๖๓.๘๑	
๗	หมู่ที่ ๗ บ้านพ่วง	๘๓,๒๘๔.๗๓	
๘	หมู่ที่ ๘ บ้านดอนรวบ	๗๐,๙๑๕.๓๗	
๙	หมู่ที่ ๙ บ้านคอเตี้ย	๗๗,๔๒๙.๑๘	
๑๐	หมู่ที่ ๑๐ บ้านดอนเสื่อชุก	๙๓,๙๐๑.๖๕	
๑๑	หมู่ที่ ๑๑ บ้านดอนทิงหวด	๗๓,๑๗๓.๓๖	
๑๒	หมู่ที่ ๑๒ บ้านดอนพุทธรักษา	๘๔,๐๕๒.๖๓	
	เฉลี่ยทั้งสิ้น	๗๘,๙๔๖.๒๐	

ข้อมูลความจำเป็นพื้นฐาน ระดับตำบล ปี ๒๕๖๐
รายจ่ายเฉลี่ยรายครัวเรือน

พื้นที่	จำนวนครัวเรือน	จำนวนคน	ต้นทุนการผลิต	แหล่งรายจ่ายครัวเรือน (บาท/ปี)			รายจ่ายครัวเรือนรวมเฉลี่ย(บาท/ปี)	รายได้บุคคลเฉลี่ย(บาท/ปี)
				อุปโภคบริโภคที่จำเป็น	อุปโภคบริโภคที่ไม่จำเป็น	ชำระหนี้สิน		
ม.๑	๔๐	๘๐	๒,๘๐๐.๐๐	๑๓๕,๑๗๕.๐๐	๒๘,๔๑๒.๕๐	๑๒,๑๒๕.๐๐	๑๗๘,๕๑๒.๕๐	๘๙,๒๕๖.๒๕
ม.๒	๑๘๓	๕๑๔	๒,๒๕๙.๕๖	๑๕๕,๗๘๖.๘๙	๗,๑๙๓.๙๙	๑,๑๓๖.๖๑	๑๖๕,๑๑๗.๐๕	๕๘,๘๗๙.๓๘
ม.๓	๘๗	๒๑๖	๔,๑๐๐.๐๐	๑๗๕,๓๓๓.๓๓	๑๒,๒๔๗.๑๓	๒,๙๑๐.๓๔	๑๙๐,๕๐๐.๘๐	๗๘,๓๗๖.๓๘
ม.๔	๘๔	๑๘๑	๘,๒๑๑.๙๐	๑๔๑,๖๑๙.๐๕	๒๗,๘๘๘.๘๑	๖,๔๗๗.๓๘	๑๘๕,๒๐๗.๑๔	๘๕,๔๘๘.๔๐
ม.๕	๑๓๙	๓๘๖	๑๕,๖๖๓.๓๑	๑๔๐,๙๙๒.๘๑	๒๒,๕๖๓.๓๑	๑๔,๕๙๑.๓๘	๑๘๘,๑๑๗.๕๐	๖๙,๗๙๑.๙๓
ม.๖	๑๓๘	๓๑๕	๑๕,๘๗๔.๖๔	๑๐๗,๗๖๖.๖๗	๒๕,๘๙๑.๓๐	๑๒,๒๕๓.๔๘	๑๖๕,๙๑๑.๐๙	๗๐,๘๗๗.๗๑
ม.๗	๑๓๓	๒๗๕	๑๓,๗๖๖.๙๒	๘๙,๖๙๓.๓๘	๒๒,๘๘๓.๖๑	๑๐,๗๖๕.๐๘	๑๒๓,๓๒๒.๐๗	๖๖,๓๑๕.๗๓
ม.๘	๒๐๐	๓๙๗	๘,๐๖๓.๕๖	๑๐๖,๖๓๘.๖๐	๑๖,๕๕๗.๕๐	๒,๘๒๒.๐๐	๑๒๖,๐๒๘.๖๖	๖๗,๕๑๓.๓๖
ม.๙	๑๗๕	๓๙๒	๙,๐๔๖.๒๙	๑๑๑,๙๘๗.๔๓	๒๐,๖๘๒.๘๖	๓,๗๙๕.๔๓	๑๓๖,๐๖๕.๖๖	๖๙,๙๖๐.๗๑
ม.๑๐	๘๙	๒๔๒	๔๕,๕๕๐.๕๖	๑๐๙,๑๔๖.๐๗	๒๕,๖๒๙.๒๑	๒๖,๘๘๘.๓๑	๑๖๑,๕๖๓.๐๐	๗๖,๑๙๒.๑๕
ม.๑๑	๑๘๐	๔๔๑	๑๓,๗๖๓.๘๙	๑๑๐,๕๘๕.๐๐	๑๘,๗๔๐.๕๖	๓๒,๓๙๓.๑๖	๑๖๑,๗๑๗.๖๖	๗๑,๕๒๕.๕๕
ม.๑๒	๘๕	๑๕๒	๗,๔๙๔.๑๒	๑๑๖,๖๑๑.๗๖	๑๑,๘๓๑.๗๖	๖,๗๕๒.๙๔	๑๓๕,๑๙๖.๖๐	๗๙,๗๙๔.๐๘
เฉลี่ยทุกพื้นที่	๑,๕๓๓	๓,๕๙๑	๑๑,๘๒๙.๘๘	๑๒๒,๔๖๕.๐๐	๑๙,๐๕๐.๙๘	๑๐,๘๖๘.๙๕	๑๖๔,๒๒๔.๘๑	๗๐,๑๐๓.๔๐

จำนวนประชากรจำแนกตามระดับการศึกษา ปี ๒๕๖๐

ข้อมูลความจำเป็นพื้นฐาน ระดับตำบล

	ชาย (คน)		หญิง (คน)		รวม (คน)	%
	ชาย (คน)	%	หญิง (คน)	%		
ไม่เคยศึกษา	๑๙	๐.๕๓	๒๐	๐.๕๖	๓๙	๑.๐๙
อนุบาล/ศูนย์เด็กเล็ก	๓๖	๑.๐๐	๓๒	๐.๘๙	๖๘	๑.๘๙
ต่ำกว่าชั้นประถมศึกษา (ป.๑, ป.๒, ป.๓)	๓๔	๐.๙๕	๓๙	๑.๐๙	๗๓	๒.๐๓
จบชั้นประถมศึกษา (ป.๑, ป.๒, ป.๓)	๗๗๐	๒๑.๕๔	๙๔๔	๒๖.๒๙	๑,๗๑๔	๔๗.๗๓
มัธยมศึกษาตอนต้น (ม.ศ.๑-๓, ม.๑-๓)	๓๗๙	๑๐.๕๕	๒๗๕	๗.๖๖	๖๕๔	๑๘.๒๑
มัธยมศึกษาตอนปลาย (ม.ศ.๔-๕, ม.๔-๖, ปวช.)	๒๕๘	๗.๑๘	๒๔๓	๖.๗๗	๕๐๑	๑๓.๖๑
อนุปริญญา หรือเทียบเท่า	๙๒	๒.๕๖	๙๔	๒.๖๒	๑๘๖	๕.๑๘
ปริญญาตรี หรือเทียบเท่า	๑๒๘	๓.๕๖	๒๐๘	๕.๗๙	๓๓๖	๙.๓๖
สูงกว่าปริญญาตรี	๑๑	๐.๓๑	๙	๐.๒๕	๒๐	๐.๕๖
					๓,๕๙๑	๑๐๐.๐๐

จากข้อมูลการจัดเก็บข้อมูลพื้นฐานของเทศบาลตำบลบางหมาก พบว่าประชากรในเขตเทศบาลตำบลบางหมากได้รับการศึกษาทุกระดับการศึกษา

จำนวนประชากรจำแนกตามประเภทอาชีพ ปี ๒๕๖๐

ข้อมูลความจำเป็นพื้นฐาน ระดับตำบล

ประเภทอาชีพ	จำนวนครัวเรือน
กำลังศึกษา	๓
ไม่มีอาชีพ	๔๕
เกษตรกร - ทำนา	๓
เกษตรกร - ทำไร่	๑
เกษตรกร - ทำสวน	๓๔๗
เกษตรกร - ประมง	๒
เกษตรกร - ปศุสัตว์	๕
รับราชการ เจ้าหน้าที่ของรัฐ	๗๒
พนักงานรัฐวิสาหกิจ	๗
พนักงานบริษัท	๒๑
รับจ้างทั่วไป	๖๔๐
ค้าขาย	๑๒๓
ธุรกิจส่วนตัว	
อาชีพอื่น (นอกเหนือจากที่กล่าว)	
รวมทั้งสิ้น	๑,๕๓๓

๖. สภาพทางเศรษฐกิจ

๑) อาชีพ

การประกอบอาชีพในเขตเทศบาลตำบลบางหมาก ประชากรส่วนใหญ่ประกอบอาชีพด้านเกษตรกรรม สวนมะพร้าว สวนปาล์ม และทำนา นอกจากนี้ยังมีการเลี้ยงสัตว์เพื่อจำหน่าย เช่น โค กระบือ สุกร เป็ด ไก่ ตลอดจนมีการเลี้ยงกุ้งและตะพาบน้ำ

รายได้บุคคลเฉลี่ยประมาณ ๗๘,๙๕๖.๒๐ บาท/คน/ปี

รายจ่ายบุคคลเฉลี่ยประมาณ ๗๐,๑๐๓.๕๐ บาท/คน/ปี

๒) หน่วยธุรกิจ

๑.ปั้มน้ำมัน ๒ แห่ง

แอ็ดบริการ ตั้งอยู่หมู่ที่ ๖ บ้านดอนไทรงาม

ดีแอนด์ที่ มินิมาร์ท ตั้งอยู่หมู่ที่ ๘ บ้านดอนรวบ

๒.โรงงานน้ำปลา ๑ แห่ง

ตั้งไฮล์ม ตั้งอยู่หมู่ที่ ๕ บ้านบางผรา

๓.โรงแรม/รีสอร์ท ๓ แห่ง

๗ ด้านเศรษฐกิจพอเพียง (ด้านการเกษตรและแหล่งน้ำ)

๑) ด้านการเกษตรกรรม

ประชากรส่วนใหญ่ประกอบอาชีพด้านเกษตรกรรม ประมาณ ๑๕,๔๙๓ ไร่ เช่น สวนมะพร้าว สวนปาล์ม น้ำมัน ทูเรียน เป็นต้น โดยมีพืชเศรษฐกิจที่ทำรายได้ให้กับประชาชน ได้แก่

มะพร้าว จำนวน ๘,๗๒๕ ไร่

ปาล์มน้ำมัน จำนวน ๖,๖๓๐ ไร่

มังคุด จำนวน ๕๙ ไร่

ทุเรียน จำนวน ๒๕ ไร่

เงาะ จำนวน ๒๔ ไร่

อื่นๆ จำนวน ๓๐ ไร่

๒) แหล่งน้ำ

๑) แหล่งน้ำธรรมชาติ

แม่น้ำ ๑ สาย แม่น้ำท่าตะเภา

คลอง ๑ สาย

บึง , หนองและอื่น ๆ ๑ แห่ง

๒) แหล่งน้ำที่สร้างขึ้น

คลองชลประทาน ๓ แห่ง

สระน้ำ ๖ แห่ง

บ่อโยก ๒๗ แห่ง

บ่อน้ำบาดาล ๑ แห่ง

๘. ศาสนา ประเพณี วัฒนธรรม

วัด / สำนักสงฆ์/ศาลเจ้า ๗ แห่ง

วัดสุวรรณนันทิ์ (วัดคุชุต)	หมู่ที่ ๓ บ้านคุชุต
วัดดอนรวบ	หมู่ที่ ๘ บ้านดอนรวบ
วัดคอเตี้ย	หมู่ที่ ๙ บ้านคอเตี้ย
วัดบางผรา	หมู่ที่ ๕ บ้านบางผรา
วัดหุ่งไม้	หมู่ที่ ๑๐ บ้านดอนเสื่อสูง
วัดดอนใหญ่	หมู่ที่ ๑๑ บ้านดอนทิงหวาด
ศาลเจ้าปูนเผือก	หมู่ที่ ๓ บ้านคุชุต

จำนวนประชากรจำแนกตามศาสนา
ข้อมูลความจำเป็นพื้นฐาน ระดับตำบล

ศาสนา	เพศ				รวม (คน)	%
	ชาย (คน)	%	หญิง (คน)	%		
พุทธ	๒,๓๖๙	๙๙.๘๗	๒,๔๒๗	๙๙.๙๒	๔,๗๙๖	๙๙.๙๐
คริสต์	๒	๐.๐๘	-	-	๒	๐.๐๔
อิสลาม	๑	๐.๐๔	๒	๐.๐๘	๓	๐.๐๖
ซิกข์	-	-	-	-	-	-
ฮินดู	-	-	-	-	-	-
อื่นๆ	-	-	-	-	-	-
รวม	๒,๓๗๒		๒,๔๒๙		๔,๘๐๑	

ประเพณีท้องถิ่น

ประเพณีไทยทรงดำ หมู่ที่ ๘ ๙ ประเพณีท้องถิ่นของชาวไทยดำ

ประเพณีพ่อบุพวง หมู่ที่ ๗

ประเพณีวัดคุชุต หมู่ที่ ๓

ภูมิปัญญาท้องถิ่น

หมอนวดแผนไทย

กลุ่มทอผ้าชาวไทยดำ

๙. ทรัพยากรธรรมชาติ

♣ ทรัพยากรดิน ลักษณะของดินภายในเขตเทศบาลตำบลบางหมากส่วนมากเป็นดินร่วนปนทรายเหมาะแก่การเพาะปลูก ส่วนใหญ่จะปลูกมะพร้าว ทำนาและสวนปาล์มน้ำมัน

♣ ทรัพยากรน้ำ แหล่งน้ำผิวดินที่สำคัญของเทศบาลตำบลบางหมากได้แก่ แม่น้ำท่าตะเภา

♣ ป่าไม้ ป่าชายเลนบริเวณ หมู่ที่ ๘ ตำบลบางหมาก เชื่อมตำบลทุ่งคา

♣ ที่ดินสาธารณประโยชน์แปลงดอนทิงหวาด หมู่ที่ ๘,๙ ตำบลบางหมาก เนื้อที่ประมาณ ๑,๔๐๐ ไร่ มีสถานที่ราชการ วัด โรงเรียน ประชาชนเข้าอยู่อาศัยและทำประโยชน์

๑๐. ศักยภาพในตำบล

๑) ศักยภาพของเทศบาลตำบลบางหมาก

๑.๑ ฝ่ายการเมือง ประกอบด้วย

ฝ่ายบริหาร

- ๑. นายกรรภกริรมย์ กุญคำ นายเทศมนตรีตำบลบางหมาก
- ๒. นายเรวัต สุรการพิณี รองนายกเทศมนตรีตำบลบางหมาก
- ๓. นายทองค้ พรามนาเวช รองนายกเทศมนตรีตำบลบางหมาก
- ๔. นางวศินี ชดช้อย เลขานุการนายกเทศมนตรีตำบลบางหมาก
- ๕. นางมาลี สิบทิศ ที่ปรึกษานายกเทศมนตรีตำบลบางหมาก

ฝ่ายนิติบัญญัติ สมาชิกสภาเทศบาลตำบลบางหมาก จำนวน ๑๒ คน

- ๑. นายเสน่ห์ กิจธรรมา ประธานสภาเทศบาลตำบลบางหมาก
- ๒. นายวารี ทนโกจารย์ รองประธานสภาเทศบาลตำบลบางหมาก
- ๓. นางศรีนวล อ่วมอ่อน เลขานุการสภาเทศบาลตำบลบางหมาก
- ๔. นายบุญมา เสาวคนธ์ สมาชิกสภาเทศบาลตำบลบางหมาก
- ๕. นายนพรัตน์ คงกระพันธ์ สมาชิกสภาเทศบาลตำบลบางหมาก
- ๖. นายโกศล สุขสวัสดิ์ สมาชิกสภาเทศบาลตำบลบางหมาก
- ๗. นายบุญชู ไทบุญกุล สมาชิกสภาเทศบาลตำบลบางหมาก
- ๘. นายสมใจ เกิดสาย สมาชิกสภาเทศบาลตำบลบางหมาก
- ๙. นายประยูร แป้งอ่อน สมาชิกสภาเทศบาลตำบลบางหมาก
- ๑๐. น.ส.สุดาวรรณ อินทนาคม สมาชิกสภาเทศบาลตำบลบางหมาก
- ๑๑. นายโกมล ผลพฤษา สมาชิกสภาเทศบาลตำบลบางหมาก

๑.๒ ฝ่ายประจำ ประกอบด้วย

สำนักงานปลัด

- พนักงานเทศบาล ๑๐ คน
- ลูกจ้างประจำ ๑ คน
- พนักงานจ้าง ๒๕ คน

ครูผู้ดูแลเด็ก	๓ คน
ผู้ช่วยครู	๖ คน
กองคลัง	
พนักงานเทศบาล	๒ คน
ลูกจ้างประจำ	๒ คน
พนักงานจ้าง	๑ คน
กองช่าง	
พนักงานเทศบาล	๓ คน
พนักงานจ้าง	๙ คน

๒) ศักยภาพของชุมชนและพื้นที่

เทศบาลตำบลบางหมากตั้งอยู่ใกล้ตัวเมืองชุมพร ทำให้มีความคล่องตัวในการคมนาคมสัญจรไป-มา และการขนส่ง สภาพพื้นที่ส่วนใหญ่เป็นที่ราบจึงเหมาะแก่การเพาะปลูกและทำการเกษตร

๗. การคลังท้องถิ่น

โครงสร้างทางการคลังของเทศบาลตำบลบางหมากมีแหล่งที่มาของรายรับ-รายจ่าย ดังนี้

๑) ด้านรายรับ รายรับของเทศบาลตำบลบางหมากแบ่งเป็น ๓ ประเภท

ก. รายรับทั่วไป ประกอบด้วยหมวดต่าง ๆ ดังนี้

- (๑) หมวดภาษีอากร
- (๒) หมวดค่าธรรมเนียม ค่าปรับและใบอนุญาต
- (๓) หมวดรายได้จากทรัพย์สิน
- (๔) หมวดรายได้เบ็ดเตล็ด

ข. รายได้ที่รัฐบาลเก็บแล้วจัดสรรให้

- (๑) หมวดภาษีจัดสรร

ค. รายได้จากเงินอุดหนุนรัฐบาล

- (๑) เงินอุดหนุนทั่วไปเป็นเงินอุดหนุนที่ทุกองค์กรปกครองส่วนท้องถิ่นได้รับจัดสรรทุกปี
- (๒) เงินอุดหนุนเฉพาะกิจ เป็นเงินอุดหนุนที่รัฐบาลจัดสรร โดยระบุวัตถุประสงค์

รายรับจริงตั้งแต่ปีงบประมาณ พ.ศ. ๒๕๕๗ - ๒๕๕๙

	ปี ๒๕๕๗	ปี ๒๕๕๘	ปี ๒๕๕๙
รายรับรวม	๔๒,๒๖๗,๘๑๗.๒๕	๗๗,๙๐๗,๗๙๑.๑๐	๗๘,๙๕๕,๗๖๗.๒๘

๒) ด้านรายจ่าย

งบประมาณรายจ่ายประจำปีของเทศบาลตำบลบางหมากเป็นงบประมาณรายจ่ายทั่วไป ประกอบด้วยรายจ่ายงบกลางและรายจ่ายของหน่วยงาน

ก. รายจ่ายงบกลาง ได้แก่ รายจ่ายตามข้อผูกพัน และเงินสำรองจ่าย

ข. รายจ่ายของหน่วยงาน แบ่งเป็น ๒ ลักษณะ

(๑) รายจ่ายประจำ ประกอบด้วย

หมวดเงินเดือน และค่าจ้างประจำ

หมวดค่าจ้างชั่วคราว

หมวดค่าตอบแทนใช้สอยและวัสดุ

หมวดค่าสาธารณูปโภค

หมวดเงินอุดหนุน

(๒) รายจ่ายเพื่อการลงทุนประกอบด้วย หมวดค่าครุภัณฑ์ที่ดินและสิ่งก่อสร้าง

รายจ่ายจริงตั้งแต่ปีงบประมาณ พ.ศ. ๒๕๕๗ - ๒๕๕๙

	ปี ๒๕๕๗	ปี ๒๕๕๘	ปี ๒๕๕๙
รายจ่ายรวม	๔๒,๑๗๔,๑๗๕.๑๔	๗๕,๗๙๑,๘๗๓.๐๙	๗๔,๐๓๔,๒๖๖.๗๘

ส่วนที่ ๒

ผลการพัฒนาท้องถิ่นที่ผ่านมา (ประจำปี ๒๕๕๗-๒๕๖๐)

ประเภท งบประมาณ	๒๕๕๗		๒๕๕๘		๒๕๕๙		๒๕๖๐	
	งบ ประมาณ	เบิกจ่าย	งบ ประมาณ	เบิกจ่าย	งบ ประมาณ	เบิกจ่าย	งบ ประมาณ	เบิก จ่าย
งบบุคลากร	๑๑,๘๓๕,๔๐๐	๑๑,๑๒๕,๒๑๒	๑๔,๑๓๓,๒๘๐	๑๒,๒๙๕,๔๙๖	๑๔,๘๒๐,๒๕๘	๑๒,๘๘๘,๐๘๔	๑๖,๕๙๐,๕๑๙	
งบดำเนินงาน	๑๖,๗๗๔,๒๐๐	๙,๓๙๖,๔๙๙	๑๔,๔๖๕,๐๑๖	๗,๙๐๗,๙๕๑	๑๑,๔๐๕,๑๑๔	๗,๒๑๔,๙๒๐,๖๓	๑๒,๕๐๗,๕๐๑	
งบลงทุน	๑๑,๔๕๐,๐๒๒	๓,๘๑๒,๐๙๐	๑๐,๓๖๓,๓๒๐	๕,๐๙๒,๑๑๙	๑,๖๗๑,๐๐๐	๖๖๖,๐๐๐	๔,๐๔๑,๑๐๕	
รายจ่ายอื่น	๒๐,๐๐๐	-	๒๐,๐๐๐	-	๓๐,๐๐๐	๑๗,๗๑๐	-	
งบอุดหนุน	๙,๘๒๐,๐๐๐	๓,๑๗๗,๔๗๑,๕๕	๓,๓๕๗,๐๕๐	๓,๐๔๖,๒๐๘,๕๐	๒,๕๒๓,๔๕๐	๒,๒๗๘,๑๕๐	๒,๒๕๕,๐๐๐	
งบกลาง	๓,๗๐๓,๗๕๔	๒,๔๙๗,๙๖๗,๘๙	๓,๖๐๑,๓๓๔	๒,๓๒๔,๕๖๓,๖๐	๓,๕๕๐,๑๗๘	๓,๑๗๒,๖๖๑,๐๕	๑๔,๒๐๕,๘๗๖,๖๖	
รวม	๔๗,๖๐๓,๓๗๖	๓๐,๐๐๙,๒๔๑	๔๖,๐๐๐,๐๐๐	๓๐,๖๘๔,๓๓๒	๓๔,๐๐๐,๐๐๐	๒๖,๒๓๓,๕๒๖	๔๙,๖๐๐,๐๐๐	
ร้อยละการ เบิกจ่าย		๖๓.๐๔		๖๖.๗๑		๗๗.๑๕		

ส่วนที่ 2

สรุปผลการพัฒนาท้องถิ่นตามแผนพัฒนาท้องถิ่น พ.ศ. 2557 – 2560

สรุปผลการดำเนินงานตามงบประมาณที่ได้รับ และการเบิกจ่ายงบประมาณ ในปีงบประมาณ พ.ศ. 2557 – 2560

ประเภท งบประมาณ	2557		2558		2559		2560	
	งบประมาณ	เบิกจ่าย	งบประมาณ	เบิกจ่าย	งบประมาณ	เบิกจ่าย	งบประมาณ	เบิกจ่าย
งบบุคลากร	11,835,400	11,125,212	14,193,280	12,295,496	14,820,258	12,882,084	16,590,518	-
งบดำเนินงาน	16,774,200	9,396,499.67	14,465,016	7,907,951.71	11,405,114	7,214,920.63	12,507,501	-
งบลงทุน	11,450,022	3,812,090	10,363,320	5,092,119.24	1,671,000	666,000	4,041,105	-
รายจ่ายอื่น	20,000	-	20,000	-	30,000	17,710	-	-
งบอุดหนุน	3,820,000	3,177,471.58	3,357,050	3,046,208.50	2,523,450	2,278,150	2,255,000	-
งบกลาง	3,703,754	2,497,967.89	3,601,334	2,342,563.64	3,550,178	3,172,661.05	14,205,876	-
รวม	65,799,992	63,467,301	65,000,000	56,303,513	68,000,000	49,207,303	73,900,000	-
ร้อยละเบิกจ่าย	96.45		86.62		72.36		-	

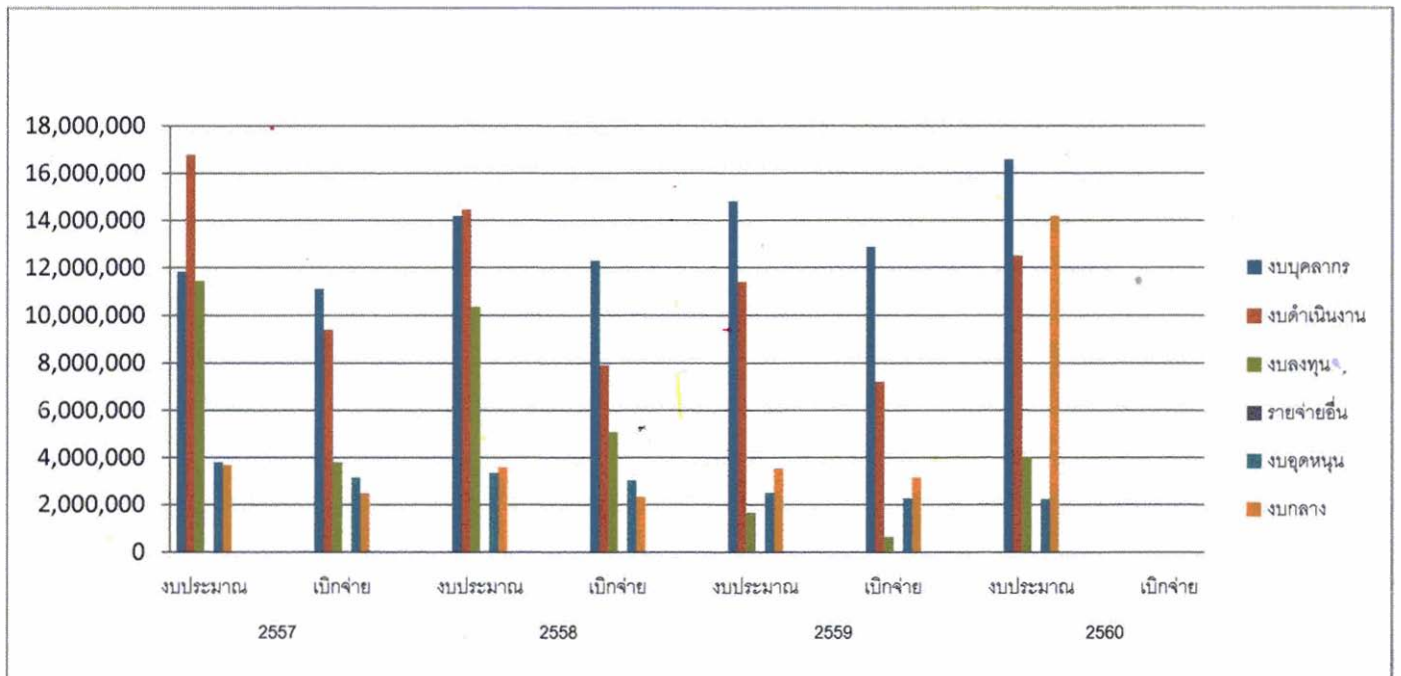

ร้อยละของการดำเนินงานตามงบประมาณที่ได้รับ และการเบิกจ่ายงบประมาณ

ปีงบประมาณ พ.ศ. 2557

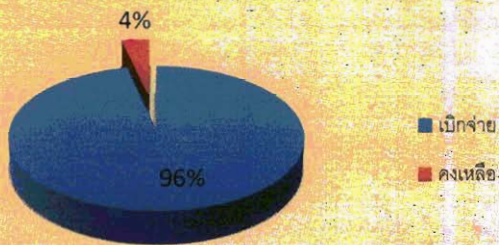

ปีงบประมาณ พ.ศ. 2558

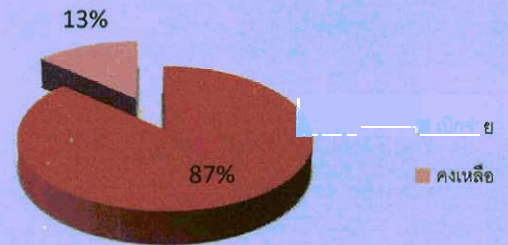

ปีงบประมาณ พ.ศ. 2559

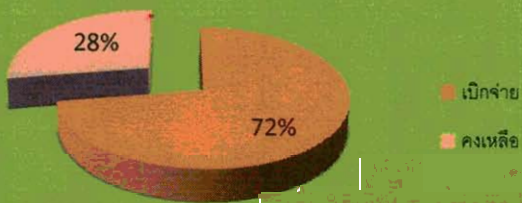

ปีงบประมาณ พ.ศ. 2560

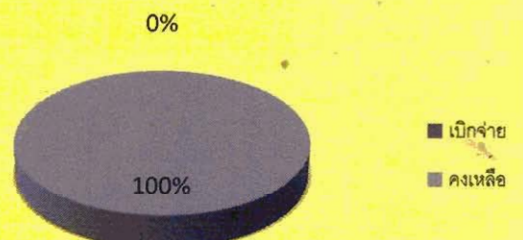

ส่วนที่ ๓

สรุปยุทธศาสตร์องค์กรปกครองส่วนท้องถิ่น

๑. ความสัมพันธ์ระหว่างแผนพัฒนาระดับมหภาค

๑.๑ แผนยุทธศาสตร์ชาติ ๒๐ ปี

- ๑) ยุทธศาสตร์ด้านความมั่นคง
- ๒) ยุทธศาสตร์ด้านการสร้างความสามารถในการแข่งขัน
- ๓) ยุทธศาสตร์ด้านการพัฒนาและเสริมสร้างศักยภาพคน
- ๔) ยุทธศาสตร์ด้านการสร้างโอกาสความเสมอภาคและเท่าเทียมกันทางสังคม
- ๕) ยุทธศาสตร์ด้านการสร้างการเติบโตบนคุณภาพชีวิตที่เป็นมิตรกับสิ่งแวดล้อม
- ๖) ยุทธศาสตร์ด้านการปรับสมดุลและพัฒนาระบบการบริหารจัดการภาครัฐ

๑.๒ แผนพัฒนาเศรษฐกิจและสังคมแห่งชาติ ฉบับที่ ๑๒ (พ.ศ.๒๕๖๐-๒๕๖๔)

- ๑) ยุทธศาสตร์การเสริมสร้างและพัฒนาศักยภาพมนุษย์
- ๒) ยุทธศาสตร์การสร้างความเป็นธรรมลดความเหลื่อมล้ำในสังคม
- ๓) ยุทธศาสตร์การสร้างความเข้มแข็งทางเศรษฐกิจและแข่งขันได้อย่างยั่งยืน
- ๔) ยุทธศาสตร์ด้านการเติบโตที่เป็นมิตรกับสิ่งแวดล้อม
- ๕) ยุทธศาสตร์ความมั่นคง
- ๖) ยุทธศาสตร์การเพิ่มประสิทธิภาพการบริหารจัดการภาครัฐและธรรมาภิบาลในสังคมไทย
- ๗) ยุทธศาสตร์การพัฒนาโครงสร้างพื้นฐานและระบบโลจิสติกส์
- ๘) ยุทธศาสตร์วิทยาศาสตร์ เทคโนโลยีวิจัยและนวัตกรรม
- ๙) ยุทธศาสตร์การพัฒนาภูมิภาค เมือง และพื้นที่เศรษฐกิจ
- ๑๐) ยุทธศาสตร์การต่างประเทศ ประเทศเพื่อนบ้านและภูมิภาค

๑.๓ ยุทธศาสตร์การพัฒนาจังหวัดชุมพร (พ.ศ.๒๕๖๑-๒๕๖๔)

ยุทธศาสตร์ที่ ๑ การพัฒนาการเกษตรกรรม การท่องเที่ยว และเชื่อมโยงการพัฒนาในระดับภูมิภาค

- (๑) พัฒนาประสิทธิภาพการผลิตและการบริหารจัดการตลาดสินค้าเกษตร
- (๒) พัฒนาการท่องเที่ยวให้สามารถสร้างรายได้อย่างยั่งยืน
- (๓) พัฒนาโครงสร้างพื้นฐานด้านเศรษฐกิจของจังหวัด

ยุทธศาสตร์ที่ ๒ การพัฒนาคน ครอบครัว ชุมชนและสังคมให้มีความมั่นคงตามหลักปรัชญาของเศรษฐกิจพอเพียง

- (๑) ส่งเสริมการดำเนินชีวิตตามแนวปรัชญาเศรษฐกิจพอเพียง
- (๒) พัฒนาศักยภาพและคุณภาพคนสู่สังคมแห่งการเรียนรู้
- (๓) พัฒนาศักยภาพและคุณภาพชีวิตของคน ชุมชนและลดความเหลื่อมล้ำทางสังคม

ยุทธศาสตร์ที่ ๓ การบริหารจัดการทรัพยากรธรรมชาติและสิ่งแวดล้อมให้มีความสมดุล และยั่งยืน

- (๑) การพัฒนาศักยภาพองค์กรปกครองส่วนท้องถิ่นในการบริหารจัดการทรัพยากรธรรมชาติและสิ่งแวดล้อมและสาธารณภัย
- (๒) ป้องกัน สงวน อนุรักษ์และฟื้นฟูทรัพยากรธรรมชาติและให้มีการใช้ประโยชน์อย่างสมดุล
- (๓) พัฒนาเครือข่ายอนุรักษ์ฟื้นฟูทรัพยากรธรรมชาติและสิ่งแวดล้อม
- (๔) ส่งเสริมการใช้พลังงานทดแทนและพลังงานทางเลือก

ยุทธศาสตร์ที่ ๔ เพิ่มประสิทธิภาพระบบการบริหารจัดการเชิงบูรณาการและการจัดการความมั่นคงเพื่อการพัฒนาแบบประชารัฐ

- (๑) ส่งเสริมการพัฒนาศักยภาพบุคคลกรรองรับการพัฒนาจังหวัดเชิงคุณภาพ
- (๒) ยกระดับคุณภาพชีวิตของประชาชนโดยเครือข่ายความร่วมมือแบบประชารัฐ
- (๓) พัฒนาระบบการอำนวยความสะดวกความเป็นธรรมของจังหวัด
- (๔) เพิ่มประสิทธิภาพการป้องกันปราบปรามอาชญากรรมและภัยคุกคามข้ามชาติ
- (๕) พัฒนาระบบควบคุมแรงงานต่างด้าวและหลบหนีเข้าเมืองอย่างมีประสิทธิภาพ

๑.๔ ยุทธศาสตร์การพัฒนาของ อปท.ในเขตจังหวัด (พ.ศ.๒๕๖๐-๒๕๖๒)

- (๑) ยุทธศาสตร์การพัฒนาโครงสร้างพื้นฐาน
- (๒) ยุทธศาสตร์การส่งเสริมคุณภาพชีวิต
- (๓) ยุทธศาสตร์การจัดระเบียบชุมชน/สังคมและการรักษาความสงบเรียบร้อย
- (๔) ยุทธศาสตร์การพัฒนาการวางแผน การส่งเสริมการลงทุน พาณิชยกรรมและการท่องเที่ยว
- (๕) ยุทธศาสตร์การบริหารจัดการและการอนุรักษ์ทรัพยากรธรรมชาติและสิ่งแวดล้อม
- (๖) ยุทธศาสตร์การส่งเสริมศิลปะ วัฒนธรรม จารีตประเพณี และภูมิปัญญาท้องถิ่น
- (๗) ยุทธศาสตร์การบริหารจัดการ
- (๘) ยุทธศาสตร์การเตรียมความพร้อมเข้าสู่ประชาคมอาเซียน

๑.๕ ยุทธศาสตร์การพัฒนาเทศบาล

๑. ยุทธศาสตร์การพัฒนาด้านโครงสร้างพื้นฐาน
๒. ยุทธศาสตร์การพัฒนาด้านแหล่งน้ำ
๓. ยุทธศาสตร์การพัฒนาด้านเศรษฐกิจ
๔. ยุทธศาสตร์การพัฒนาด้านคุณภาพชีวิต
๕. ยุทธศาสตร์การพัฒนาด้านการท่องเที่ยวและการจัดการทรัพยากรธรรมชาติและสิ่งแวดล้อม
๖. ยุทธศาสตร์การพัฒนาด้านการบริหารจัดการ

๑.๖ นโยบายการพัฒนาเทศบาล

๑. พัฒนาระบบการคมนาคมและสาธารณูปโภค สาธารณูปการให้สะดวกและควบคุมทั่วถึงทุกหมู่บ้าน
๒. พัฒนาแหล่งน้ำเพื่อการเกษตร การอุปโภคบริโภคให้เพียงพอและทั่วถึง
๓. พัฒนาคุณภาพชีวิตของประชาชนให้ดีขึ้น อย่างต่อเนื่องและยั่งยืน
๔. ส่งเสริมและสนับสนุนด้านการประกอบอาชีพ เพื่อยกระดับรายได้ของประชาชน
๕. พัฒนาแหล่งท่องเที่ยวภายในตำบลและการจัดการทรัพยากรธรรมชาติอย่างยั่งยืน
๖. เสริมสร้างประสิทธิภาพในการบริหารจัดการขององค์กร

๓. การวิเคราะห์เพื่อพัฒนาท้องถิ่น

๓.๑ การวิเคราะห์กรอบการจัดทำยุทธศาสตร์ของเทศบาลตำบลบางหมาก

การวิเคราะห์ศักยภาพเพื่อประเมินสถานภาพการพัฒนาของเทศบาลตำบลบางหมากเป็นการประเมินโดยวิเคราะห์ถึงโอกาสและภาวะคุกคามหรือข้อจำกัด อันเป็นสภาวะแวดล้อมภายนอกที่มีผลต่อการพัฒนาด้านต่างๆของเทศบาล รวมทั้งการวิเคราะห์ จุดอ่อน จุดแข็งของท้องถิ่น อันเป็นสภาวะแวดล้อมภายในเทศบาล ซึ่งทั้งหมดเป็นการประเมินสถานภาพของท้องถิ่นในปัจจุบัน

ทั้งนี้ โดยใช้เทคนิค SWOT analysis การพิจารณาถึงปัจจัยภายใน ได้แก่ จุดแข็ง (Strength-S) จุดอ่อน (Weak-W) และปัจจัยภายนอก ได้แก่ โอกาส (Opportunity-O) และอุปสรรค (Threat-T) เป็นเครื่องมือเพื่อประเมินสถานภาพการพัฒนาเทศบาลของเทศบาลตำบลบางหมาก ในปัจจุบัน ในการกำหนดประเด็นในการพัฒนาวิสัยทัศน์และภารกิจหลักการพัฒนา วัตถุประสงค์การพัฒนา ยุทธศาสตร์และบูรณาการแนวทางการพัฒนา ดังนี้

ปัจจัยภายใน

จุดแข็ง (Strength-S)

- ◆ ด้านการบริหาร ได้แก่ การแบ่งส่วนราชการ การวางแผน การประสานงาน การมอบอำนาจ การกำกับดูแล รวมถึงการประสานงาน/การอำนวยความสะดวก/ความร่วมมือจากภาคส่วนที่เกี่ยวข้องเป็นระบบและคล่องตัว
- ◆ ด้านงบประมาณ มีงบประมาณในการบริหารจัดการ
- ◆ ด้านอุปกรณ์ มีอุปกรณ์ในการปฏิบัติงาน
- ◆ มีแหล่งน้ำธรรมชาติ แม่น้ำไหลผ่าน มีสระเก็บกักน้ำ คลองสร้างขึ้นเพื่อเก็บกักน้ำและระบายน้ำ
- ◆ มีระบบประปาให้บริการประชาชน
- ◆ มีเส้นทางคมนาคมภายในหมู่บ้าน ตำบลและเชื่อมต่อระหว่างตำบลสะดวก
- ◆ พื้นที่เขตเทศบาลอยู่ใกล้อำเภอ จังหวัดการติดต่อประสานงานสะดวก รวดเร็ว
- ◆ มีขนบธรรมเนียมประเพณี วัฒนธรรมท้องถิ่น
- ◆ มีวัดเป็นศูนย์รวมจิตใจของประชาชน
- ◆ มีโรงเรียนในพื้นที่ระดับมัธยมศึกษา เด็กได้ศึกษาต่อ
- ◆ มีศูนย์พัฒนาเด็กเล็ก
- ◆ มีสินค้าชุมชนระดับห้าดาว กลุ่มอาชีพ กลุ่มผลิตปุ๋ยอินทรีย์ชีวภาพตำบล กองทุนแม่เป็นแหล่งศึกษาเรียนรู้และทัศนศึกษาจากหน่วยงานภายนอก
- ◆ มีแหล่งศึกษาเรียนรู้ด้านเศรษฐกิจพอเพียง

จุดอ่อน (Weak-W)

- ระเบียบ กฎหมายที่เกี่ยวข้องในการปฏิบัติงานยังไม่ครอบคลุม มีการเปลี่ยนแปลงบ่อยครั้ง
- บุคลากรมีไม่เพียงพอต่อภารกิจของเทศบาล
- ปัญหาคุณภาพชีวิตของประชาชนไม่ทั่วถึง เช่น สวัสดิการจากรัฐ ความเหลื่อมล้ำทางเศรษฐกิจ
- การมีส่วนร่วมของประชาชนยังไม่เพียงพอ ต้องได้รับการสนับสนุนและกระตุ้นจากหน่วยงานภาครัฐ

- งบประมาณของเทศบาลไม่เพียงพอ
- แหล่งน้ำต้นทุนเงินไม่สามารถเก็บกักน้ำได้เพียงพอ ทำให้ประสบปัญหาขาดแคลนน้ำในช่วงฤดูเป็นประจำทุกปี
- น้ำในแม่น้ำมีรสเค็ม/กร่อย ทำให้ไม่สามารถนำไปผลิตน้ำประปาให้กับประชาชนได้

ปัจจัยภายนอก

โอกาส (Opportunity-O)

- ◆ มีระบบเทคโนโลยีและสารสนเทศสนับสนุนการปฏิบัติงานและการสื่อสาร
- ◆ มีเส้นทางคมนาคมเชื่อมโยงการจราจรได้โดยสะดวก
- ◆ ยังมีความเป็นสังคมชนบท มีการเกื้อกูล พึ่งพาอาศัยกัน
- ◆ นโยบายจากส่วนกลางและส่วนภูมิภาคที่สนับสนุนการพัฒนาท้องถิ่น

อุปสรรค (Threat-T)

- ปัญหาเกี่ยวกับการครอบครองและแนวเขตที่ดินสาธารณประโยชน์ยังไม่ชัดเจน
- ปัญหาความผันผวนทางเศรษฐกิจระดับประเทศ ส่งผลกระทบต่อระบบเศรษฐกิจในท้องถิ่น

<p>จุดแข็ง (Strength-S)</p> <p>ด้านการบริหาร ได้แก่ การแบ่งส่วนราชการ การวางแผน การประสานงาน การมอบอำนาจ การกำกับดูแล รวมถึงการประสานงาน/การอำนวยความสะดวก/ความร่วมมือจากภาคส่วนที่เกี่ยวข้องเป็นระบบและคล่องตัว</p> <p>ด้านงบประมาณ มีงบประมาณในการบริหารจัดการ</p> <p>ด้านอุปกรณ์การปฏิบัติงาน</p> <p>มีแหล่งน้ำธรรมชาติ แม่น้ำไหลผ่าน มีสระเก็บกักน้ำ คลองสร้างขึ้นเพื่อเก็บกักน้ำและระบายน้ำ</p> <p>มีระบบประปา</p> <p>มีเส้นทางคมนาคมภายในหมู่บ้าน ตำบลและเชื่อมต่อด้านละสะดวก</p> <p>พื้นที่เขตเทศบาลอยู่ใกล้อำเภอ จังหวัดการติดต่อประสานงานสะดวก รวดเร็ว</p> <p>มีขนบธรรมเนียมประเพณี วัฒนธรรมท้องถิ่น ประเพณีไทยทรงดำ</p> <p>มีวิถีดุจร่วมใจดีใจของประชาชน</p> <p>มีโรงเรียนในพื้นที่ระดับมัธยมศึกษา เด็กได้ศึกษาต่อมีสินค้าชุมชนระดับห้าดาว กลุ่มอาชีพ กลุ่มผลิตปุ๋ยอินทรีย์ชีวภาพตำบล เป็นแหล่งศึกษาเรียนรู้และทัศนศึกษาจากหน่วยงานภายนอก</p> <p>มีแหล่งเรียนรู้ด้านเศรษฐกิจพอเพียง</p>	<p>จุดอ่อน (Weak-W)</p> <p>ระเบียบ กฎหมายที่เกี่ยวข้องในการปฏิบัติงานยังไม่ครอบคลุม มีการเปลี่ยนแปลงอยู่เสมอ</p> <p>บุคลากรมีไม่เพียงพอต่อภารกิจของเทศบาล</p> <p>ปัญหาคุณภาพชีวิตของประชาชนไม่ทั่วถึง เช่น สุวีลติการจากรัฐ ความเหลื่อมล้ำทางเศรษฐกิจ</p> <p>การมีส่วนร่วมของประชาชนยังไม่เพียงพอ ต้องได้รับการสนับสนุนและกระตุ้นจากหน่วยงานภาครัฐ</p> <p>งบประมาณของเทศบาลไม่เพียงพอ</p> <p>แหล่งน้ำต้นทุนเงินไม่สามารถเก็บกักน้ำได้เพียงพอ ทำให้ประสบปัญหาขาดแคลนน้ำในช่วงฤดูเป็นประจำทุกปี</p> <p>น้ำในแม่น้ำมีรสเค็ม/กร่อย ทำให้ไม่สามารถนำไปผลิตน้ำประปาให้กับประชาชนได้</p>
<div style="border: 2px solid black; border-radius: 15px; padding: 10px; width: fit-content; margin: 0 auto;"> <p>SWOT</p> </div>	
<p>โอกาส (Opportunity-O)</p> <ul style="list-style-type: none"> ◆ มีระบบเทคโนโลยีและสารสนเทศสนับสนุนการปฏิบัติงานและการสื่อสาร ◆ มีเส้นทางคมนาคมเชื่อมโยงการจราจรได้โดยสะดวก ◆ ยังมีความเป็นสังคมชนบท มีการเกื้อกูล พึ่งพาอาศัยกัน ◆ นโยบายจากส่วนกลางและส่วนภูมิภาคที่สนับสนุนการพัฒนาท้องถิ่น 	<p>อุปสรรค (Threat-T)</p> <ul style="list-style-type: none"> <input type="checkbox"/> ปัญหาเกี่ยวกับการครอบครองและแนวเขตที่ดินสาธารณประโยชน์ยังไม่ชัดเจน <input type="checkbox"/> ปัญหาความผันผวนทางเศรษฐกิจระดับประเทศ ส่งผลกระทบต่อระบบเศรษฐกิจในท้องถิ่น

๓.๒ การประเมินสถานการณ์สภาพแวดล้อมภายนอกที่เกี่ยวข้อง

๓.๓ ความเชื่อมโยงยุทธศาสตร์การพัฒนาจังหวัดขององค์กรปกครองส่วนท้องถิ่น
 ยุทธศาสตร์การพัฒนาเทศบาลตำบลบางหมาก พ.ศ.๒๕๖๑-๒๕๖๔

แบบ ขท.01

๒๖

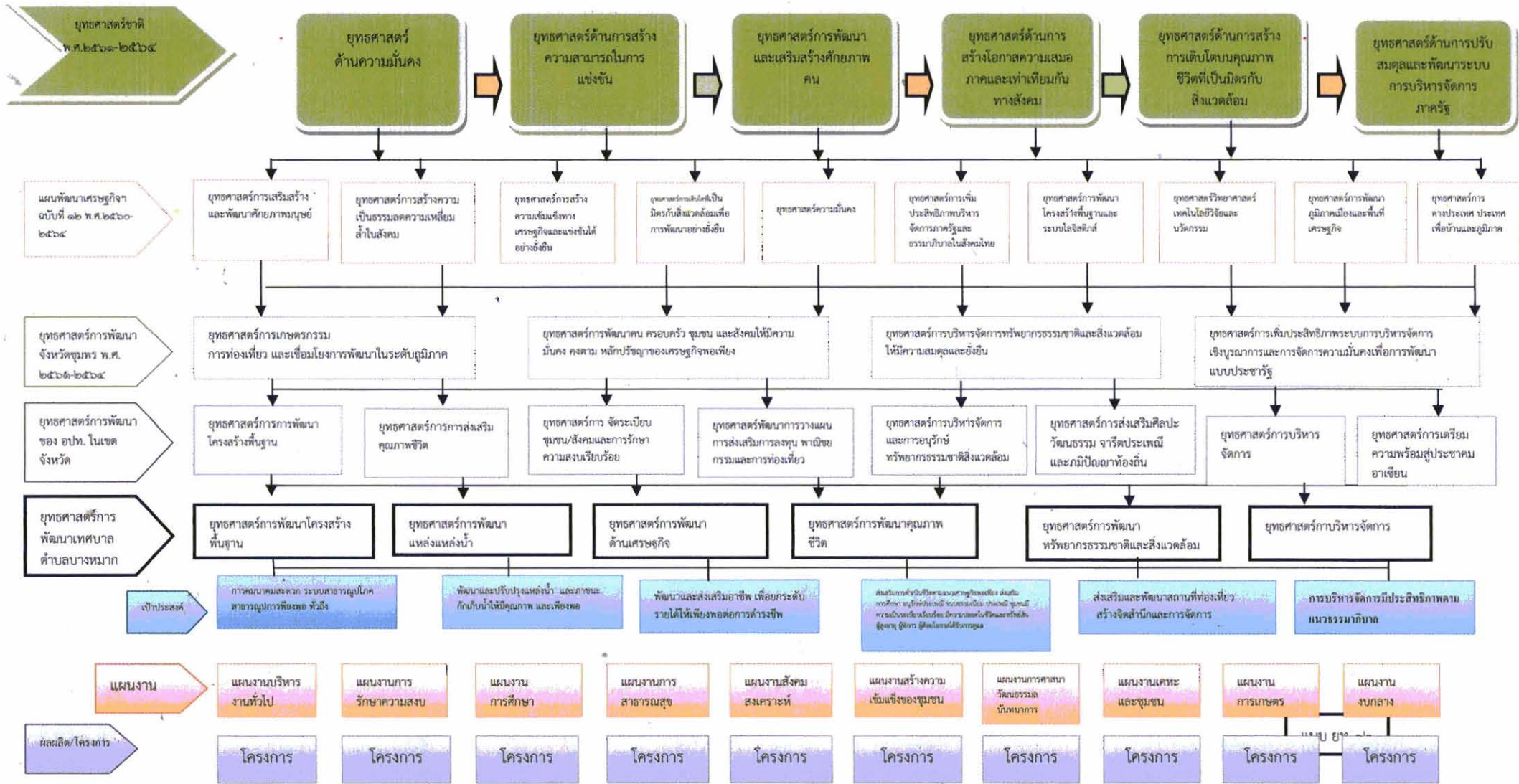

๓.๔ แผนยุทธศาสตร์ (strategic map)

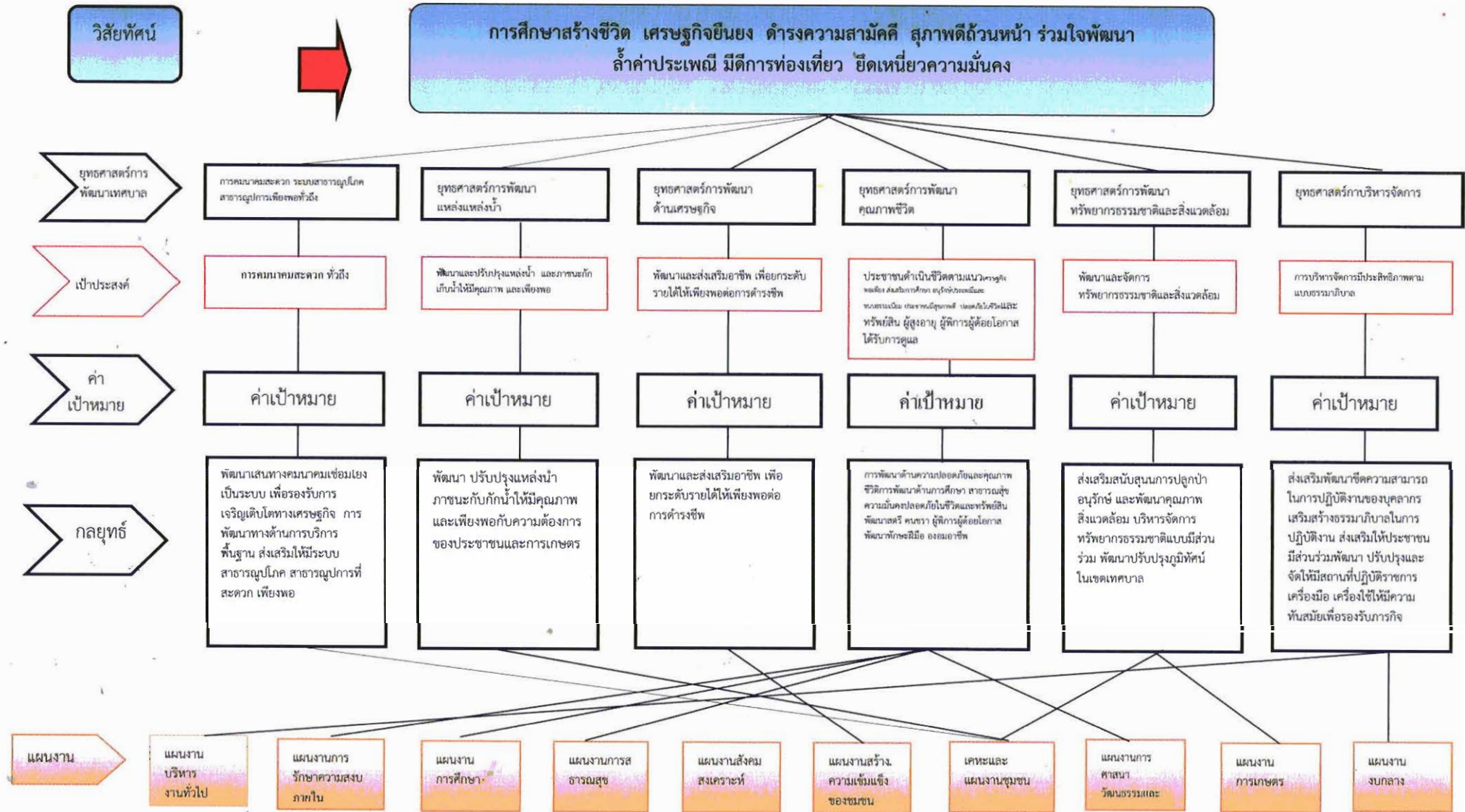

๓.๕ รายละเอียดยุทธศาสตร์

ความเชื่อมโยงกับยุทธศาสตร์จังหวัด	ยุทธศาสตร์ อปท. ในเขตจังหวัด	ยุทธศาสตร์ อปท.	เป้าประสงค์	ตัวชี้วัดผลผลิต/โครงการ	ค่าเป้าหมาย				ความก้าวหน้าของเป้าหมาย	กลยุทธ์	ผลผลิต/โครงการ	หน่วยงานรับผิดชอบ	หน่วยงานสนับสนุน
					๒๕๖๑	๒๕๖๒	๒๕๖๓	๒๕๖๔					
ยุทธศาสตร์ที่ ๑ การพัฒนาการเกษตรกรรม การท่องเที่ยวและเชื่อมโยงการพัฒนาในระดับภูมิภาค	ยุทธศาสตร์ที่ ๑ การพัฒนาโครงสร้างพื้นฐาน	ยุทธศาสตร์ที่ ๑ การพัฒนาด้านโครงสร้างพื้นฐาน	๑. การคมนาคมสะดวก	เกณฑ์ในเชิงปริมาณ / เป้าหมาย	๑๐๐	๑๐๐	๑๐๐	๑๐๐	<ul style="list-style-type: none"> จำนวนปริมาณเส้นทางคมนาคมที่เพิ่มขึ้น จำนวนปริมาณถนน สะพาน ทางเท้า ท่อระบายน้ำ ฯลฯ ได้รับการปรับปรุง ซ่อมแซมบำรุงรักษา ระดับความพึงพอใจของผู้รับบริการ ฯลฯ 	๑.การพัฒนาเส้นทางคมนาคมเชื่อมโยงเป็นระบบเพื่อรองรับการเจริญเติบโตทางเศรษฐกิจ โดยการก่อสร้าง ปรับปรุง บำรุงรักษา ถนน สะพาน ทางเท้า ท่อระบายน้ำ ฯลฯ	ก่อสร้าง ปรับปรุง เส้นทางคมนาคม	แผนงาน เคหะและชุมชน	-
			๒.ระบบสาธารณูปโภคเพียงพอทั่วถึง	เกณฑ์ในเชิงปริมาณ / เป้าหมาย	๘๐	๘๐	๘๐	๘๐	ปริมาณระบบสาธารณูปโภค-สาธารณูปการเพิ่มขึ้นระดับความพึงพอใจของรับผู้รับบริการ ฯลฯ	๒.การพัฒนาด้านการบริการพื้นฐานส่งเสริมให้มีระบบสาธารณูปโภค สาธารณูปการที่สะดวก ให้ครอบคลุมทั่วถึง เพียงพอและได้มาตรฐาน เช่น ไฟฟ้า แสงสว่าง ฯลฯ	ซ่อมแซม ปรับปรุง บำรุงรักษา ถนน สะพาน ทางเท้า ท่อระบายน้ำ ฯลฯ	แผนงาน เคหะและชุมชน	-

๓.๕ รายละเอียดยุทธศาสตร์

ความเชื่อมโยงกับยุทธศาสตร์จังหวัด	ยุทธศาสตร์ อปท. ในเขตจังหวัด	ยุทธศาสตร์ อปท.	เป้าประสงค์	ตัวชี้วัดผลผลิต/โครงการ	ค่าเป้าหมาย				ความก้าวหน้าของเป้าหมาย	กลยุทธ์	ผลผลิต/โครงการ	หน่วยงานรับผิดชอบ	หน่วยงานสนับสนุน
					๒๕๖๑	๒๕๖๒	๒๕๖๓	๒๕๖๔					
	ยุทธศาสตร์ที่ ๑ การส่งเสริมคุณภาพชีวิต	ยุทธศาสตร์ที่ ๒ การพัฒนาแหล่งน้ำ	พัฒนาแหล่งน้ำสำหรับการอุปโภคบริโภคทั่วถึงเพียงพอพัฒนาแหล่งน้ำเพื่อการเกษตรอย่างเพียงพอ	เกณฑ์ในเชิงปริมาณ/เป้าหมาย	๘๐	๘๐	๘๐	๘๐	จำนวนกิจกรรมพัฒนา ปรับปรุงแหล่งน้ำ ภาชนะกักเก็บน้ำและน้ำในการอุปโภค บริโภค การเกษตร ให้มีคุณภาพและเพียงพอกับความต้องการของประชาชน	พัฒนาปรับปรุงแหล่งน้ำ ภาชนะกักเก็บน้ำและน้ำในการอุปโภค บริโภค การเกษตร ให้มีคุณภาพและเพียงพอกับความต้องการของประชาชนและการเกษตร	๑.โครงการก่อสร้างปรับปรุงซ่อมแซมบำรุงรักษาแหล่งน้ำระบบประปาแม่ น้ำ ล้ำคลอง สระน้ำ ภาชนะกักเก็บกักน้ำ ฯลฯ ๒.โครงการรณรงค์ประชาสัมพันธ์ส่งเสริมพัฒนาสร้างจิตสำนึกในการดูแลรักษาแหล่งน้ำ ฯลฯ ๓.ขยายเขตระบบประปา	แผนงานเคหะและชุมชน	-

๓.๕ รายละเอียดยุทธศาสตร์

ความเชื่อมโยงกับยุทธศาสตร์จังหวัด	ยุทธศาสตร์ อปท. ในเขตจังหวัด	ยุทธศาสตร์ อปท.	เป้าประสงค์	ตัวชี้วัด ผลผลิต/ โครงการ	ค่าเป้าหมาย				ความก้าวหน้าของเป้าหมาย	กลยุทธ์	ผลผลิต/ โครงการ	หน่วยงาน รับผิดชอบ	หน่วยงาน สนับสนุน
					๒๕๖๑	๒๕๖๒	๒๕๖๓	๒๕๖๔					
ยุทธศาสตร์ที่ ๑ การพัฒนาการเกษตรกรรม การท่องเที่ยว และเชื่อมโยงการพัฒนาในระดับภูมิภาค ยุทธศาสตร์ที่ ๒ การพัฒนาคน ครอบครัว ชุมชน และสังคมให้มีความมั่นคงตามหลักปรัชญาของเศรษฐกิจพอเพียง	ยุทธศาสตร์ที่ ๒ การส่งเสริมคุณภาพชีวิต ยุทธศาสตร์ที่ ๔ พัฒนาการวางแผน การส่งเสริมการลงทุน พาณิชยกรรมและการท่องเที่ยว	ยุทธศาสตร์ที่ ๓ การพัฒนาเศรษฐกิจ	แก้ไขปัญหาราคาผลผลิตตกต่ำและยกระดับรายได้ของประชาชนให้เพียงพอต่อการดำรงชีพ	เกณฑ์ในเชิงปริมาณ/ เป้าหมาย เกณฑ์ในเชิงปริมาณ/ เป้าหมาย	๘๐	๘๐	๘๐	๘๐	เสริมสร้าง พัฒนาให้ ความรู้ การเรียนรู้ การประกอบอาชีพ	พัฒนาและส่งเสริมอาชีพเสริมเพื่อยกระดับรายได้ให้เพียงพอต่อการดำรงชีพ	โครงการส่งเสริมอาชีพฝึกอบรมให้ความรู้ในการประกอบอาชีพ ฯลฯ	แผนงานบริหารทั่วไป/ แผนงานสร้างความเข้มแข็งของชุมชน/	-

๓.๕ รายละเอียดยุทธศาสตร์

ความเชื่อมโยงกับยุทธศาสตร์จังหวัด	ยุทธศาสตร์ อปท. ในเขตจังหวัด	ยุทธศาสตร์ อปท.	เป้าประสงค์	ตัวชี้วัดผลผลิต/โครงการ	ค่าเป้าหมาย				ความก้าวหน้าของเป้าหมาย	กลยุทธ์	ผลผลิต/โครงการ	หน่วยงานรับผิดชอบ	หน่วยงานสนับสนุน
					๒๕๖๑	๒๕๖๒	๒๕๖๓	๒๕๖๔					
ยุทธศาสตร์ที่ ๒ การพัฒนาคน ครอบครัว ชุมชนและสังคมให้มีความมั่นคง ตามหลักปรัชญาของเศรษฐกิจพอเพียง	ยุทธศาสตร์ที่ ๒ การส่งเสริมคุณภาพชีวิต ยุทธศาสตร์ที่ ๓ การจัดระเบียบชุมชน/สังคมและการรักษาความสงบเรียบร้อย ยุทธศาสตร์ที่ ๖ ส่งเสริมศิลปวัฒนธรรม จารีตประเพณี และภูมิปัญญาท้องถิ่น	ยุทธศาสตร์ที่ ๔ การพัฒนาคุณภาพชีวิต	ชุมชนมีความเป็นระเบียบเรียบร้อย ประชาชนมีความปลอดภัยในชีวิตและทรัพย์สิน ผู้สูงอายุ ผู้พิการ ผู้ด้อยโอกาสได้รับการดูแล	เกษมสุขในเชิงปริมาณ/เป้าหมาย	๘๐	๘๐	๘๐	๘๐	จำนวนกิจกรรมที่ส่งเสริมสนับสนุน ด้านความปลอดภัยและคุณภาพชีวิต การพัฒนาด้านการศึกษา ส่งเสริมการสาธารณสุข สนับสนุนและส่งเสริมการป้องกันและแก้ไขปัญหาเสพติด ส่งเสริมการอนุรักษ์ประเพณีท้องถิ่น ส่งเสริมการทำนุบำรุงศาสนาและสถาบัน เสริมสร้างคุณธรรมจริยธรรม ส่งเสริมด้านการกีฬาและนันทนาการ สนับสนุนสวัสดิการเด็กเยาวชน สตรี คนชราและ ผู้ด้อยโอกาส	▪ จัดสวัสดิการเพื่อพัฒนาเด็ก สตรี คนชรา ผู้พิการ และผู้ด้อยโอกาส ▪ การพัฒนาบริการด้านสาธารณสุขและการป้องกันโรคติดต่อและไม่ติดต่อ ▪ ส่งเสริมกิจกรรมทางศิลปวัฒนธรรมงานประเพณีและภูมิปัญญาท้องถิ่น ▪ ส่งเสริมจัดการด้านการศึกษาและพัฒนาคุณภาพศักยภาพของคนในท้องถิ่น ▪ การป้องกันและบรรเทาสาธารณภัยภัยธรรมชาติ ความปลอดภัยในชีวิตชีวิตและทรัพย์สิน	๑.โครงการส่งเสริมสนับสนุนด้านการศึกษา/สาธารณสุข/ศาสนาวัฒนธรรม การป้องกันและบรรเทาสาธารณภัย ๒.โครงการป้องกันแก้ไขปัญหาเสพติด สาธารณภัยภัยธรรมชาติ ๓.การพัฒนาด้านการแก้ไขปัญหาความยากจนและกระจายรายได้ พัฒนาทักษะฝีมือแรงงานเพื่อเพิ่มมูลค่าสินค้า ส่งเสริมการประกอบอาชีพ ภูมิปัญญาท้องถิ่น เศรษฐกิจพอเพียง การพัฒนาคุณภาพดิน	แผนงานบริหารทั่วไป/แผนงานการศึกษา/แผนงานสาธารณสุข/แผนงานการรักษาความสงบภายใน /แผนงานการศาสนา วัฒนธรรม และนันทนาการ/แผนงานงบกลาง	-

๓.๕ รายละเอียดยุทธศาสตร์

ความเชื่อมโยงกับ ยุทธศาสตร์จังหวัด	ยุทธศาสตร์ อปท. ในเขตจังหวัด	ยุทธศาสตร์ อปท.	เป้าประสงค์	ตัวชี้วัดผลผลิต/ โครงการ	ค่าเป้าหมาย				ความก้าวหน้าของ เป้าหมาย	กลยุทธ์	ผลผลิต/ โครงการ	หน่วยงาน รับผิดชอบ	หน่วยงาน สนับสนุน
					๒๕๖๑	๒๕๖๒	๒๕๖๓	๒๕๖๔					
ยุทธศาสตร์ที่ ๒ การพัฒนาคน ครอบครัว ชุมชนและ สังคมให้มีความมั่นคง ตามหลักปรัชญาของ เศรษฐกิจพอเพียง	ยุทธศาสตร์ที่ ๒ การส่งเสริมคุณภาพ ชีวิต ยุทธศาสตร์ที่ ๓ การจัดระเบียบ ชุมชน/สังคมและ การรักษาความสงบ เรียบร้อย ยุทธศาสตร์ที่ ๖ ส่งเสริมศิลปปะ วัฒนธรรม จารีต ประเพณี และ ภูมิปัญญาท้องถิ่น	ยุทธศาสตร์ที่ ๔ การพัฒนา คุณภาพชีวิต	ชุมชนมีความเป็น ระเบียบเรียบร้อย ประชาชนมีความ ปลอดภัยในชีวิต และทรัพย์สิน ผู้สูงอายุ ผู้พิการ ผู้ด้อยโอกาสได้รับ การดูแล	เกณฑ์ในเชิง ปริมาณ/ เป้าหมาย	๘๐	๘๐	๘๐	๘๐	จำนวนกิจกรรม ที่ส่งเสริม สนับสนุน ด้าน ความปลอดภัย และคุณภาพชีวิต การพัฒนาด้าน การศึกษา ส่งเสริม การสาธารณสุข สนับสนุนและ ส่งเสริมการ ป้องกันและแก้ไข ปัญหาเสถียร ส่งเสริมการ อนุรักษ์ประเพณี ท้องถิ่น ส่งเสริม การทำนุบำรุง ศาสนาและ สถาบัน เสริมสร้าง คุณธรรมจริยธรรม ส่งเสริมด้านการ กีฬาและ นันทนาการ สนับสนุน สวัสดิการเด็ก เยาวชน สตรี คนชราและ ผู้ด้อยโอกาส	<ul style="list-style-type: none"> ▪ จัดสวัสดิการเพื่อ พัฒนาเด็ก สตรี คนชรา ผู้พิการ และ ผู้ด้อยโอกาส ▪ การพัฒนาบริการ ด้านสาธารณสุขและ การป้องกันโรคติดต่อ และไม่ติดต่อ ▪ ส่งเสริมกิจกรรมทาง ศิลปวัฒนธรรมงาน ประเพณีและภูมิปัญญา ท้องถิ่น ▪ ส่งเสริมจัดการด้าน การศึกษาและพัฒนา คุณภาพศักยภาพของ คนในท้องถิ่น ▪ การป้องกันและ บรรเทาสาธารณภัย ภัย ธรรมชาติ ความ ปลอดภัยในชีวิต และทรัพย์สิน 	ส่งเสริม การเกษตร ปลอดภัย การปลูกพืช สมุนไพร พืชผัก สวนครัว พัฒนา บุคลากรทาง การเกษตร ส่งเสริมการ จัดตั้งศูนย์// ร้านค้าชุมชน เพื่อจำหน่าย สินค้า ส่งเสริม การผลิต และ การใช้ปุ๋ย อินทรีย์ชีวภาพ ฯลฯ	แผนงาน บริหารทั่วไป/ แผนงาน การศึกษา/ แผนงาน สาธารณสุข/ แผนงานการ รักษาความ สงบภายใน / แผนงานการ ศาสนา วัฒนธรรม และ นันทนาการ/ แผนงาน งบกลาง	-

๓.๕ รายละเอียดยุทธศาสตร์

ความเชื่อมโยงกับยุทธศาสตร์จังหวัด	ยุทธศาสตร์ อปท. ในเขตจังหวัด	ยุทธศาสตร์ อปท.	เป้าประสงค์	ตัวชี้วัด ผลผลิต/ โครงการ	ค่าเป้าหมาย				ความก้าวหน้าของเป้าหมาย	กลยุทธ์	ผลผลิต/ โครงการ	หน่วยงาน รับผิดชอบ	หน่วยงาน สนับสนุน
					๒๕๖๑	๒๕๖๒	๒๕๖๓	๒๕๖๔					
ยุทธศาสตร์ที่ ๓ การบริหารจัดการ ทรัพยากรธรรมชาติ และสิ่งแวดล้อมให้ มีความสมดุลและ ยั่งยืน	ยุทธศาสตร์ที่ ๕ การบริหารจัดการ และการอนุรักษ์ ทรัพยากรธรรมชาติ และสิ่งแวดล้อม	ยุทธศาสตร์ที่ ๕ การพัฒนา ทรัพยากรธรรมชาติ และสิ่งแวดล้อม	เสริมสร้างศักยภาพ ในการพัฒนาแหล่ง ท่องเที่ยวภายใน ตำบล ป้องกันและดูแล ด้าน ทรัพยากรธรรมชาติ และสิ่งแวดล้อม พัฒนาและบริหาร จัดการ ทรัพยากรธรรมชาติ และสิ่งแวดล้อม	เกณฑ์ในเชิง ปริมาณ/ เป้าหมาย	๘๐	๘๐	๘๐	๘๐	<ul style="list-style-type: none"> ▪ จำนวนกิจกรรม ที่ส่งเสริม สนับสนุน การปลูกป่า ปลูก ต้นไม้ อนุรักษ์และ พัฒนาคุณภาพ สิ่งแวดล้อม บริหาร จัดการ ทรัพยากรธรรมชาติ และสิ่งแวดล้อมแบบ มีส่วนร่วม ส่งเสริม การจัดการ สิ่งแวดล้อมและ มลพิษ การกำจัด ขยะมูลฝอย สิ่ง ปฏิกูล น้ำเสีย ระดับความพึง พอใจของ ผู้รับบริการ 	ส่งเสริมและพัฒนา สถานที่ท่องเที่ยว สร้างจิตสำนึกและ การจัดการ ทรัพยากรธรรมชาติ และสิ่งแวดล้อม พัฒนาและปรับปรุง ภูมิทัศน์ สภาพแวดล้อมชุมชน ตำบล การจัดการด้าน สิ่งแวดล้อมและ มลภาวะเป็นพิษ	โครงการ ส่งเสริม สนับสนุนการ ปลูกป่า อนุรักษ์ และพัฒนา คุณภาพ สิ่งแวดล้อม ฯลฯ โครงการ ปรับปรุงภูมิ ทัศน์ ฯลฯ โครงการ ก่อสร้างโรง/ เตาเผาขยะ โครงการจัดหา วัสดุ อุปกรณ์ ครุภัณฑ์ในการ จัดเก็บขยะ โครงการ ส่งเสริม สนับสนุน พลังงาน ฯลฯ	แผนงาน บริหารทั่วไป/ แผนงาน สาธารณสุข/ แผนงาน เคหะและ ชุมชน/ แผนงาน การเกษตร	-

๓.๕ รายละเอียดยุทธศาสตร์

ความเชื่อมโยงกับยุทธศาสตร์จังหวัด	ยุทธศาสตร์ อปท. ในเขตจังหวัด	ยุทธศาสตร์ อปท.	เป้าประสงค์	ตัวชี้วัด ผลผลิต/โครงการ	ค่าเป้าหมาย				ความก้าวหน้าของเป้าหมาย	กลยุทธ์	ผลผลิต/โครงการ	หน่วยงานรับผิดชอบ	หน่วยงานสนับสนุน
					๒๕๖๑	๒๕๖๒	๒๕๖๓	๒๕๖๔					
ยุทธศาสตร์ ๕ การส่งเสริมความมั่นคงการปรับสมดุลและพัฒนาระบบการบริหารจัดการสู่ประชาคมอาเซียน	ยุทธศาสตร์ที่ ๗ ด้านการบริหารจัดการ	ยุทธศาสตร์ที่ ๖ ด้านบริหารจัดการ	เพื่อสร้างความสมานฉันท์ ความสามัคคีในองค์กร และการมีส่วนร่วมของคนในชุมชน การพัฒนาบุคลากร	เกณฑ์ในเชิงปริมาณ/เป้าหมาย	๘๐	๘๐	๘๐	๘๐	<ul style="list-style-type: none"> ▪ ระดับความพึงพอใจของผู้รับบริการ ▪ ร้อยละบุคลากรได้รับการพัฒนา เพิ่มประสิทธิภาพในการปฏิบัติงาน ▪ ร้อยละของกิจกรรมที่ประชาชนมีส่วนร่วมในการดำเนินงาน ฯลฯ ▪ จำนวนวัสดุอุปกรณ์ ครุภัณฑ์เพียงมีประสิทธิภาพในการปฏิบัติงาน เพื่อให้บริการประชาชน 	<ul style="list-style-type: none"> ๑.๑ ส่งเสริมและพัฒนาเพิ่มขีดความสามารถในการปฏิบัติงานของบุคลากร ๑.๒ ส่งเสริมการพัฒนาบุคลากรเพิ่มประสิทธิภาพการจัดเก็บรายได้ ๑.๓ พัฒนาเสริมสร้างศักยภาพขององค์กร 	<ul style="list-style-type: none"> ๑. โครงการพัฒนาเพิ่มประสิทธิภาพบุคลากรในการปฏิบัติงาน ฯลฯ ๒. โครงการ/กิจกรรมส่งเสริมการมีส่วนร่วม ๓. พัฒนา ปรับปรุงจัดท้าววัสดุอุปกรณ์เครื่องมือเครื่องใช้ในการปฏิบัติงานให้ครบถ้วน เพียงพอทันสมัย ฯลฯ 	แผนงานบริหารทั่วไป/แผนงานงบกลาง/แผนงานการศึกษา/แผนงานรักษาความสงบภายใน/แผนงานการศาสนาวัดธรรมและนันทนาการ	

ความเชื่อมโยงระหว่างยุทธศาสตร์ชาติ ๒๐ ปี (พ.ศ.๒๕๖๐-๒๕๖๙) แผนพัฒนาเศรษฐกิจและสังคมแห่งชาติ ฉบับที่ ๑๒ (พ.ศ.๒๕๖๐-๒๕๖๔) ยุทธศาสตร์การพัฒนากลุ่มจังหวัดภาคใต้

ยุทธศาสตร์การพัฒนาของเทศบาล ตำบลบางหมาก	ความสอดคล้อง				
	ยุทธศาสตร์ชาติ	แผนพัฒนาเศรษฐกิจและสังคม แห่งชาติ ฉบับที่ ๑๒	ยุทธศาสตร์การพัฒนากลุ่มจังหวัด	ยุทธศาสตร์การพัฒนาจังหวัดชุมพร	ยุทธศาสตร์การพัฒนา ของ อปท.ในเขตจังหวัด
ประเด็นยุทธศาสตร์ที่ ๑ การพัฒนาด้านโครงสร้างพื้นฐาน	ประเด็นยุทธศาสตร์ที่ ๒ ด้านการสร้างความสามารถในการ แข่งขัน	ยุทธศาสตร์ที่ ๗ การพัฒนาโครงสร้างพื้นฐานและ ระบบโลจิสติกส์ ยุทธศาสตร์ที่ ๙ การพัฒนาภูมิภาค เมือง และพื้นที่ เศรษฐกิจ		ยุทธศาสตร์ที่ ๑ การพัฒนาการเกษตรกรรม การ ท่องเที่ยว และเชื่อมโยงการพัฒนา ในระดับภูมิภาค	ยุทธศาสตร์ที่ ๑ การพัฒนาโครงสร้างพื้นฐาน
ประเด็นยุทธศาสตร์ที่ ๒ การพัฒนาแหล่งน้ำ	ประเด็นยุทธศาสตร์ที่ ๒ ด้านการสร้างความสามารถในการ แข่งขัน	ยุทธศาสตร์ที่ ๗ การพัฒนาโครงสร้างพื้นฐานและ ระบบโลจิสติกส์ ยุทธศาสตร์ที่ ๙ การพัฒนาภูมิภาค เมือง และพื้นที่ เศรษฐกิจ		ยุทธศาสตร์ที่ ๑ การพัฒนาการเกษตรกรรม การ ท่องเที่ยว และเชื่อมโยงการพัฒนา ในระดับภูมิภาค	ยุทธศาสตร์ที่ ๑ การพัฒนาโครงสร้างพื้นฐาน
ประเด็นยุทธศาสตร์ที่ ๓ การพัฒนาด้านเศรษฐกิจ	ประเด็นยุทธศาสตร์ที่ ๒ ด้านการสร้างความสามารถในการ แข่งขัน ประเด็นยุทธศาสตร์ที่ ๓ ด้านการพัฒนาและเสริมสร้าง ศักยภาพคน ประเด็นยุทธศาสตร์ที่ ๕ ด้านการสร้างการเติบโตบนคุณภาพ ชีวิตที่เป็นมิตรกับสิ่งแวดล้อม	ยุทธศาสตร์ที่ ๓ การสร้างความเข้มแข็งทาง เศรษฐกิจและแข่งขันได้อย่างยั่งยืน		ยุทธศาสตร์ที่ ๔ การวางแผน การส่งเสริมการลงทุน พาณิชย์กรรมและการท่องเที่ยว	ยุทธศาสตร์ที่ ๑ การพัฒนาการเกษตรกรรม การ ท่องเที่ยว และเชื่อมโยงการพัฒนา ในระดับภูมิภาค ยุทธศาสตร์ที่ ๒ การส่งเสริมคุณภาพชีวิต
ประเด็นยุทธศาสตร์ที่ ๔ การพัฒนาคุณภาพชีวิต	ประเด็นยุทธศาสตร์ที่ ๓ ด้านการพัฒนาและเสริมสร้าง ศักยภาพคน ประเด็นยุทธศาสตร์ที่ ๔ ด้านการสร้างโอกาสความเสมอภาค และเท่าเทียมกันทางสังคม ประเด็นยุทธศาสตร์ที่ ๕	ยุทธศาสตร์ที่ ๓ การสร้างความเข้มแข็งทาง เศรษฐกิจและแข่งขันได้อย่างยั่งยืน		ยุทธศาสตร์ที่ ๒ การส่งเสริมคุณภาพชีวิต ยุทธศาสตร์ที่ ๔ การวางแผน การส่งเสริมการลงทุน พาณิชย์กรรมและการท่องเที่ยว	ยุทธศาสตร์ที่ ๑ การพัฒนาการเกษตรกรรม การท่องเที่ยว และเชื่อมโยง การพัฒนาในระดับภูมิภาค

ความเชื่อมโยงระหว่างยุทธศาสตร์ชาติ ๒๐ ปี (พ.ศ.๒๕๖๐-๒๕๗๙) แผนพัฒนาเศรษฐกิจและสังคมแห่งชาติ ฉบับที่ ๑๒ (พ.ศ.๒๕๖๐-๒๕๖๔) ยุทธศาสตร์การพัฒนากลุ่มจังหวัดภาคใต้

ยุทธศาสตร์การพัฒนาของเทศบาล ตำบลบางหมาก	ความสอดคล้อง				
	ยุทธศาสตร์ชาติ	แผนพัฒนาเศรษฐกิจและสังคม แห่งชาติ ฉบับที่ ๑๒	ยุทธศาสตร์การพัฒนากลุ่มจังหวัด	ยุทธศาสตร์การพัฒนาจังหวัดชุมพร	ยุทธศาสตร์การพัฒนา ของ อปท.ในเขตจังหวัด
	ด้านการสร้างการเติบโตบนคุณภาพ ชีวิตที่เป็นมิตรกับสิ่งแวดล้อม				
ประเด็นยุทธศาสตร์ที่ ๕ การพัฒนาด้านทรัพยากรธรรมชาติและ สิ่งแวดล้อม	ประเด็นยุทธศาสตร์ที่ ๕ ด้านการสร้างการเติบโตบนคุณภาพ ชีวิตที่เป็นมิตรต่อสิ่งแวดล้อม	ยุทธศาสตร์ที่ ๔ การเติบโตที่เป็นมิตรกับสิ่งแวดล้อม เพื่อการพัฒนาอย่างยั่งยืน		ยุทธศาสตร์ที่ ๕ การบริหารจัดการและการอนุรักษ์ ทรัพยากรธรรมชาติและสิ่งแวดล้อม	ยุทธศาสตร์ที่ ๓ การบริหารจัดการ ทรัพยากรธรรมชาติและสิ่งแวดล้อม ให้มีความสมดุลและยั่งยืน
ประเด็นยุทธศาสตร์ที่ ๖ การบริหารจัดการ	ประเด็นยุทธศาสตร์ที่ ๒ ด้านการสร้างความสามารถในการ แข่งขัน ประเด็นยุทธศาสตร์ที่ ๓ ด้านการพัฒนาและเสริมสร้าง ศักยภาพคน	ยุทธศาสตร์ที่ ๖ การเพิ่มประสิทธิภาพการบริหาร จัดการภาครัฐและธรรมาภิบาล		ยุทธศาสตร์ที่ ๔ เพิ่มประสิทธิภาพระบบการบริหาร จัดการเชิงบูรณาการและการจัดการ ความมั่นคงเพื่อการพัฒนาแบบ ประชารัฐ	ยุทธศาสตร์ที่ ๑ การบริหารจัดการ

ส่วนที่ ๔

การนำแผนพัฒนาท้องถิ่นสี่ปีไปสู่การปฏิบัติ

ยุทธศาสตร์การพัฒนาและแผนงาน

ที่	ยุทธศาสตร์	ด้าน	แผนงาน	หน่วยงาน รับผิดชอบ	หน่วยงาน สนับสนุน
๑	ยุทธศาสตร์การพัฒนา โครงสร้างพื้นฐาน	ด้านบริการชุมชน และสังคม	แผนงานเคหะและชุมชน	กองช่าง	-
๒	ยุทธศาสตร์การพัฒนา แหล่งน้ำ	ด้านบริการชุมชน และสังคม	แผนงานเคหะและชุมชน	กองช่าง	-
๓	ยุทธศาสตร์การพัฒนา เศรษฐกิจ	ด้านบริหารทั่วไป	แผนงานสร้างความ เข้มแข็งของชุมชน	สำนักปลัด	-
๔	ยุทธศาสตร์การพัฒนา คุณภาพชีวิต	ด้านบริหารทั่วไป	แผนงานบริหารทั่วไป แผนงานการรักษาความ สงบภายใน	สำนักปลัด	-
		ด้านบริการชุมชน	แผนงานการศึกษา แผนงานสาธารณสุข แผนงานเคหะและชุมชน แผนงานสร้างความ เข้มแข็งของชุมชน แผนงานการศาสนา วัฒนธรรมและ นันทนาการ แผนงานสังคมสงเคราะห์	สำนักปลัด	-
		ด้านการดำเนินการ	แผนงานงบกลาง	สำนักปลัด	-
๕	ยุทธศาสตร์การพัฒนา ทรัพยากรธรรมชาติและ สิ่งแวดล้อม	ด้านการดำเนินการ	แผนงานการเกษตร	กองช่าง สำนักปลัด	- -
๖	ยุทธศาสตร์การบริหาร จัดการ	ด้านการดำเนินการ	แผนงานบริหารทั่วไป	กองช่าง	-
			แผนงานเคหะและชุมชน	กองคลัง สำนักปลัด	-

บัญชีรายละเอียดโครงการพัฒนา
แผนพัฒนาสี่ปี (พ.ศ.๒๕๖๑-๒๕๖๔)
เทศบาลตำบลบางหมาก

แผนพัฒนาท้องถิ่นสี่ปี (พ.ศ.๒๕๖๑-๒๕๖๔)
สำหรับองค์กรปกครองส่วนท้องถิ่นดำเนินการ
เทศบาลตำบลบางหมาก อำเภอเมือง จังหวัดชุมพร

ก. ยุทธศาสตร์จังหวัดที่ ๑ การพัฒนาการเกษตรกรรม การท่องเที่ยว และเชื่อมโยงการพัฒนาในระดับภูมิภาค

ข. ยุทธศาสตร์การพัฒนาขององค์กรปกครองส่วนท้องถิ่นในเขตจังหวัดที่ ๑ การพัฒนาโครงสร้างพื้นฐาน

๑. ยุทธศาสตร์ การพัฒนาด้านโครงสร้างพื้นฐาน

๑.๑. แผนงาน เคหะและชุมชน

ลำดับ ที่	โครงการ	วัตถุประสงค์	เป้าหมาย	งบประมาณและที่มา				ตัวชี้วัด	ผลที่คาดว่าจะได้รับ	หน่วยงานที่ รับผิดชอบ
				๒๕๖๑ (บาท)	๒๕๖๒ (บาท)	๒๕๖๓ (บาท)	๒๕๖๔ (บาท)			
๑	ก่อสร้างถนน คสล.สายแพรวา หมู่ที่ ๑	เพื่อให้ประชาชนสัญจร ไปมาสะดวก รวดเร็ว	ระยะทาง ๑๔๑ ม. กว้าง ๕ ม.	๔๗๙,๐๐๐	-	-	-	ระยะทางถนน	ประชาชนสัญจรไปมา สะดวก รวดเร็ว	กองช่าง
๒	ก่อสร้างท่อลอดเหลี่ยม หมู่ที่ ๑	เพื่อระบายน้ำให้สะดวก รวดเร็ว ป้องกันน้ำท่วมขัง	วางท่อระบายน้ำ จำนวน ๒ แถวๆละ ๗ ท่อน พร้อม ก่อสร้างถนน คสล. หลังท่อระบายน้ำ	๒๒๗,๐๐๐	-	-	-	จำนวนท่อ ระบายน้ำ	ทำให้สามารถระบาย น้ำได้สะดวก รวดเร็ว น้ำไม่ท่วมขัง	กองช่าง
๓	ก่อสร้างถนนลูกรังสาย วีระร่วมใจ (ช่วง ๒) หมู่ที่ ๒	เพื่อให้ประชาชนสัญจร ไปมาสะดวก รวดเร็ว	ระยะทาง ๓๐๐ ม. กว้าง ๕ ม.	๒๓๔,๐๐๐	-	-	-	ระยะทางถนน	ประชาชนสัญจรไปมา สะดวก รวดเร็ว	กองช่าง
๔	ก่อสร้างถนนลูกรัง สายบุญชวนอุทิศ หมู่ที่ ๒	เพื่อให้ประชาชนสัญจร ไปมาสะดวก รวดเร็ว	ระยะทาง ๒๕๐ ม. กว้าง ๕ ม.	๑๓๑,๐๐๐	-	-	-	ระยะทางถนน	ประชาชนสัญจรไปมา สะดวก รวดเร็ว	กองช่าง
๕	ก่อสร้างถนน คสล.สายร่วมใจ พัฒนา หมู่ที่ ๖	เพื่อให้ประชาชนสัญจร ไปมาสะดวก รวดเร็ว	ระยะทาง ๑๔๑ ม. กว้าง ๕ ม.	๔๗๙,๐๐๐	-	-	-	ระยะทางถนน	ประชาชนสัญจรไปมา สะดวก รวดเร็ว	กองช่าง

หมายเหตุ เป็นโครงการที่จะนำไปจัดท่างบประมาณรายจ่าย ประจำปีงบประมาณ ๒๕๖๑

ก. ยุทธศาสตร์จังหวัดที่ ๑ การพัฒนาการเกษตรกรรม การท่องเที่ยว และเชื่อมโยงการพัฒนาในระดับภูมิภาค

ข. ยุทธศาสตร์การพัฒนาขององค์กรปกครองส่วนท้องถิ่นในเขตจังหวัดที่ ๑ การพัฒนาโครงสร้างพื้นฐาน

๑. ยุทธศาสตร์ การพัฒนาด้านโครงสร้างพื้นฐาน

๑.๑. แผนงาน เคหะและชุมชน

ลำดับ ที่	โครงการ	วัตถุประสงค์	เป้าหมาย	งบประมาณและที่มา				ตัวชี้วัด	ผลที่คาดว่าจะได้รับ	หน่วยงานที่ รับผิดชอบ
				๒๕๖๑ (บาท)	๒๕๖๒ (บาท)	๒๕๖๓ (บาท)	๒๕๖๔ (บาท)			
๖	ก่อสร้างถนน คสล. สายมิตรอารีย์ หมู่ที่ ๘	เพื่อให้ประชาชนสัญจรไปมาสะดวก รวดเร็ว	ระยะทาง ๑๒๔ ม. กว้าง ๕ ม.	๔๒๐,๐๐๐	-	-	-	ระยะทางถนน	ประชาชนสัญจรไปมาสะดวก รวดเร็ว	กองช่าง
๗	ก่อสร้างถนน คสล.สาย คอเตี้ย-ดอนเรียง หมู่ที่ ๙ เชื่อม หมู่ที่ ๒ ต.ท่ายาง	เพื่อให้ประชาชนสัญจรไปมาสะดวก รวดเร็ว	ระยะทาง ๑๙ ม. กว้าง ๕ ม.	๘๐,๐๐๐	-	-	-	ระยะทางถนน	ประชาชนสัญจรไปมาสะดวก รวดเร็ว	กองช่าง
๘	ปรับปรุงถนนลูกรังสายกันน้ำเค็ม หมู่ที่ ๑๐ เชื่อม หมู่ที่ ๖	เพื่อให้ประชาชนสัญจรไปมาสะดวก รวดเร็ว	ระยะทาง ๘๐๐ ม. กว้าง ๕ ม.	๑๗๐,๐๐๐	-	-	-	ระยะทางถนน	ประชาชนสัญจรไปมาสะดวก รวดเร็ว	กองช่าง
๙	ก่อสร้างถนนลูกรังสายพุทธรักษา ๖ หมู่ที่ ๑๒	เพื่อให้ประชาชนสัญจรไปมาสะดวก รวดเร็ว	ระยะทาง ๒๗๐ ม. กว้าง ๕ ม.	๑๙๔,๐๐๐	-	-	-	ระยะทางถนน	ประชาชนสัญจรไปมาสะดวก รวดเร็ว	กองช่าง
๑๐	ก่อสร้างถนนลูกรังสายบ้านนายจังหวัด หมู่ที่ ๒	เพื่อให้ประชาชนสัญจรไปมาสะดวก รวดเร็ว	ระยะทาง ๕๖๐ ม.	๑๗๘,๐๐๐	-	-	-	ระยะทางถนน	ทำให้ประชาชนสัญจรไปมาสะดวก รวดเร็ว	กองช่าง

หมายเหตุ เป็นโครงการที่จะนำไปจัดทำงบประมาณรายจ่าย ประจำปีงบประมาณ ๒๕๖๑

ก. ยุทธศาสตร์จังหวัดที่ ๑ การพัฒนาการเกษตรกรรม การท่องเที่ยว และเชื่อมโยงการพัฒนาในระดับภูมิภาค

ข. ยุทธศาสตร์การพัฒนาขององค์กรปกครองส่วนท้องถิ่นในเขตจังหวัดที่ ๑ การพัฒนาโครงสร้างพื้นฐาน

๑. ยุทธศาสตร์ การพัฒนาด้านโครงสร้างพื้นฐาน

๑.๑. แผนงาน เคหะและชุมชน

ที่	โครงการ	วัตถุประสงค์	เป้าหมาย (ผลผลิตของโครงการ)	งบประมาณ				ตัวชี้วัด	ผลที่คาดว่าจะได้รับ	หน่วยงาน รับผิดชอบ
				๒๕๖๑	๒๕๖๒	๒๕๖๓	๒๕๖๔			
๑๑	ซ่อมแซมถนนหินคลุกสายแพรวา หมู่ที่ ๑	เพื่อให้ประชาชน สัญจรไปมาสะดวก	ระยะทาง ๓๔๐ ม. ปริมาณหินคลุก จำนวนไม่น้อยกว่า ๖๐ ลบ.ม.	๕๒,๐๐๐	-	-	-	ระยะทางถนน	ประชาชนสัญจร ไปมาสะดวก	กองช่าง
๑๒	ซ่อมแซมถนนหินคลุกสายแบ็คโฮ หมู่ที่ ๒	เพื่อให้ประชาชน สัญจรไปมาสะดวก	ระยะทาง ๑,๐๐๐ ม. ปริมาณหินคลุก จำนวนไม่น้อยกว่า ๘๔ ลบ.ม.	๗๓,๐๐๐	-	-	-	ระยะทางถนน	ประชาชนสัญจร ไปมาสะดวก	กองช่าง
๑๓	ซ่อมแซมถนนหินคลุกสายบัวเขียว หมู่ที่ ๒	เพื่อให้ประชาชน สัญจรไปมาสะดวก	ระยะทาง ๑,๕๑๘ ม. ปริมาณหินคลุก จำนวนไม่น้อยกว่า ๘๗ ลบ.ม.	๗๖,๐๐๐	-	-	-	ระยะทางถนน	ประชาชนสัญจร ไปมาสะดวก	กองช่าง
๑๔	ซ่อมแซมถนนหินคลุกสายรินทร์ หมู่ที่ ๒	เพื่อให้ประชาชน สัญจรไปมาสะดวก	ระยะทาง ๘๐๐ ม. ปริมาณหินคลุก จำนวนไม่น้อยกว่า ๖๖ ลบ.ม.	๕๗,๐๐๐	-	-	-	ระยะทางถนน	ประชาชนสัญจร ไปมาสะดวก	กองช่าง
๑๕	ซ่อมแซมถนนลูกรังสายบ้านล่าง หมู่ที่ ๒	เพื่อให้ประชาชน สัญจรไปมาสะดวก	ระยะทาง ๓๓๐ ม. ปริมาณดินลูกรัง จำนวนไม่น้อยกว่า ๑๓๐ ลบ.ม.	๔๐,๐๐๐	-	-	-	ระยะทางถนน	ประชาชนสัญจร ไปมาสะดวก	กองช่าง

หมายเหตุ เป็นโครงการที่จะนำไปจัดทำงบประมาณรายจ่าย ประจำปีงบประมาณ ๒๕๖๑

ก. ยุทธศาสตร์จังหวัดที่ ๑ การพัฒนาการเกษตรกรรม การท่องเที่ยว และเชื่อมโยงการพัฒนาในระดับภูมิภาค
 ข. ยุทธศาสตร์การพัฒนาขององค์กรปกครองส่วนท้องถิ่นในเขตจังหวัดที่ ๑ การพัฒนาโครงสร้างพื้นฐาน

๑. ยุทธศาสตร์ การพัฒนาด้านโครงสร้างพื้นฐาน

๑.๑. แผนงาน เคหะและชุมชน

ที่	โครงการ	วัตถุประสงค์	เป้าหมาย (ผลผลิตของโครงการ)	งบประมาณ				ตัวชี้วัด	ผลที่คาดว่าจะได้รับ	หน่วยงาน รับผิดชอบ
				๒๕๖๑	๒๕๖๒	๒๕๖๓	๒๕๖๔			
๑๕	ปรับปรุง/ซ่อมแซมถนน สายพุทธรักษา ๗ หมู่ที่ ๑๒	เพื่อให้ประชาชน สัญจรไปมาสะดวก	ระยะทาง ๑,๐๐๐ ม.	๑๕๐,๐๐๐	-	-	-	ระยะทางถนน	ประชาชนสัญจร ไปมาสะดวก	กองช่าง
๑๖	ซ่อมแซมถนนหินคลุก สายสวนปาล์ม หมู่ที่ ๓	เพื่อให้ประชาชน สัญจรไปมาสะดวก	ระยะทาง ๘๕๘ ม. ปริมาณหินคลุก จำนวนไม่น้อยกว่า ๗๑ ลบ.ม.	๖๒,๐๐๐	-	-	-	ระยะทางถนน	ประชาชนสัญจร ไปมาสะดวก	กองช่าง
๑๗	ซ่อมแซมถนนหินคลุก สายนครพัฒน์ หมู่ที่ ๔	เพื่อให้ประชาชน สัญจรไปมาสะดวก	ระยะทาง ๒๒๐ ม. ปริมาณหินคลุก จำนวนไม่น้อยกว่า ๖๒ ลบ.ม.	๕๔,๐๐๐	-	-	-	ระยะทางถนน	ประชาชนสัญจร ไปมาสะดวก	กองช่าง
๑๘	ซ่อมแซมถนนหินคลุก สายบ่อบำบัด หมู่ที่ ๔	เพื่อให้ประชาชน สัญจรไปมาสะดวก	ระยะทาง ๑,๑๙๗ ม. ปริมาณหินคลุก จำนวนไม่น้อยกว่า ๘๖ ลบ.ม.	๗๕,๐๐๐	-	-	-	ระยะทางถนน	ประชาชนสัญจร ไปมาสะดวก	กองช่าง

หมายเหตุ เป็นโครงการที่จะนำไปจัดทำงบประมาณรายจ่าย ประจำปีงบประมาณ ๒๕๖๑

ก. ยุทธศาสตร์จังหวัดที่ ๑ การพัฒนาการเกษตรกรรม การท่องเที่ยว และเชื่อมโยงการพัฒนาในระดับภูมิภาค

ข. ยุทธศาสตร์การพัฒนาขององค์กรปกครองส่วนท้องถิ่นในเขตจังหวัดที่ ๑ การพัฒนาโครงสร้างพื้นฐาน

๑. ยุทธศาสตร์ การพัฒนาด้านโครงสร้างพื้นฐาน

๑.๑. แผนงาน เคหะและชุมชน

ที่	โครงการ	วัตถุประสงค์	เป้าหมาย (ผลผลิตของโครงการ)	งบประมาณ				ตัวชี้วัด	ผลที่คาดว่าจะได้รับ	หน่วยงาน รับผิดชอบ
				๒๕๖๑	๒๕๖๒	๒๕๖๓	๒๕๖๔			
๑๙	ซ่อมแซมถนนหินคลุกสายบุญฤๅเขต หมู่ที่ ๔	เพื่อให้ประชาชน สัญจรไปมาสะดวก	ระยะทาง ๑,๓๓๒ ม. ปริมาณหินคลุก จำนวนไม่น้อยกว่า ๘๖ ลบ.ม.	๗๕,๐๐๐	-	-	-	ระยะทางถนน	ประชาชนสัญจร ไปมาสะดวก	กองช่าง
๒๐	ซ่อมแซมถนนหินคลุก สายเสียบคลองบางลำพู หมู่ที่ ๔	เพื่อให้ประชาชน สัญจรไปมาสะดวก	ระยะทาง ๑,๑๐๐ ม. ปริมาณหินคลุก จำนวนไม่น้อยกว่า ๗๐ ลบ.ม.	๖๑,๐๐๐	-	-	-	ระยะทางถนน	ประชาชนสัญจร ไปมาสะดวก	กองช่าง
๒๑	ซ่อมแซมถนนหินคลุก สายเทพฤทธิ์ หมู่ที่ ๔	เพื่อให้ประชาชน สัญจรไปมาสะดวก	ระยะทาง ๖๕๐ ม. ปริมาณหินคลุก จำนวนไม่น้อยกว่า ๙๔ ลบ.ม.	๘๒,๐๐๐	-	-	-	ระยะทางถนน	ประชาชนสัญจร ไปมาสะดวก	กองช่าง
๒๒	ก่อสร้างถนนสายพุทธรักษา ๗ หมู่ที่ ๑๒	เพื่อให้ประชาชน สัญจรไปมาสะดวก	ระยะทาง ๑,๐๐๐ ม.	๓๐๐,๐๐๐	-	-	-	ระยะทางถนน	ประชาชนสัญจร ไปมาสะดวก	กองช่าง

ก. ยุทธศาสตร์จังหวัดที่ ๑ การพัฒนาการเกษตรกรรม การท่องเที่ยว และเชื่อมโยงการพัฒนาในระดับภูมิภาค

ข. ยุทธศาสตร์การพัฒนาขององค์กรปกครองส่วนท้องถิ่นในเขตจังหวัดที่ ๑ การพัฒนาโครงสร้างพื้นฐาน

๑. ยุทธศาสตร์ การพัฒนาด้านโครงสร้างพื้นฐาน

๑.๑. แผนงาน เคหะและชุมชน

ที่	โครงการ	วัตถุประสงค์	เป้าหมาย (ผลผลิตของโครงการ)	งบประมาณ				ตัวชี้วัด	ผลที่คาดว่าจะได้รับ	หน่วยงาน รับผิดชอบ
				๒๕๖๑	๒๕๖๒	๒๕๖๓	๒๕๖๔			
๒๓	ซ่อมแซมถนนหินคลุก สายทรัพย์เจริญ หมู่ที่ ๔	เพื่อให้ประชาชน สัญจรไปมาสะดวก	ระยะทาง ๒๘๒ ม. ปริมาณหินคลุก จำนวนไม่น้อยกว่า ๖๐ ลบ.ม.	๕๒,๐๐๐	-	-	-	ระยะทางถนน	ประชาชนสัญจร ไปมาสะดวก	กองช่าง
๒๔	ซ่อมแซมถนนหินคลุก สายประชาอุทิศ หมู่ที่ ๖	เพื่อให้ประชาชน สัญจรไปมาสะดวก	ระยะทาง ๓๒๗ ม. ปริมาณหินคลุก จำนวนไม่น้อยกว่า ๖๙ ลบ.ม.	๖๐,๐๐๐	-	-	-	ระยะทางถนน	ประชาชนสัญจร ไปมาสะดวก	กองช่าง
๒๕	ซ่อมแซมถนนหินคลุก สายร่วมใจพัฒนา หมู่ที่ ๖	เพื่อให้ประชาชน สัญจรไปมาสะดวก	ระยะทาง ๑,๑๗๘ ม. ปริมาณหินคลุก จำนวนไม่น้อยกว่า ๙๑ ลบ.ม.	๗๙,๐๐๐	-	-	-	ระยะทางถนน	ประชาชนสัญจร ไปมาสะดวก	กองช่าง
๒๖	ซ่อมแซมถนนลูกรัง สายเกษตรพัฒนา หมู่ที่ ๖	เพื่อให้ประชาชน สัญจรไปมาสะดวก	ระยะทาง ๙๔๐ ม. ปริมาณดินลูกรัง จำนวนไม่น้อยกว่า ๒๓๘ ลบ.ม.	๗๓,๐๐๐	-	-	-	ระยะทางถนน	ประชาชนสัญจร ไปมาสะดวก	กองช่าง

หมายเหตุ เป็นโครงการที่จะนำไปจัดท่างบประมาณรายจ่าย ประจำปีงบประมาณ ๒๕๖๑

ก. ยุทธศาสตร์จังหวัดที่ ๑ การพัฒนาการเกษตรกรรม การท่องเที่ยว และเชื่อมโยงการพัฒนาในระดับภูมิภาค

ข. ยุทธศาสตร์การพัฒนาขององค์กรปกครองส่วนท้องถิ่นในเขตจังหวัดที่ ๑ การพัฒนาโครงสร้างพื้นฐาน

๑. ยุทธศาสตร์ การพัฒนาด้านโครงสร้างพื้นฐาน

๑.๑. แผนงาน เคหะและชุมชน

ที่	โครงการ	วัตถุประสงค์	เป้าหมาย (ผลผลิตของโครงการ)	งบประมาณ				ตัวชี้วัด	ผลที่คาดว่าจะได้รับ	หน่วยงาน รับผิดชอบ
				๒๕๖๑	๒๕๖๒	๒๕๖๓	๒๕๖๔			
๒๗	ซ่อมแซมถนนหินคลุก สายหลังพ้อปุ่ฟ่วง หมู่ที่ ๗	เพื่อให้ประชาชน สัญจรไปมาสะดวก	ระยะทาง ๑,๐๐๐ ม. ปริมาณหินคลุก จำนวนไม่น้อยกว่า ๙๔ ลบ.ม.	๘๒,๐๐๐	-	-	-	ระยะทางถนน	ประชาชนสัญจร ไปมาสะดวก	กองช่าง
๒๘	ซ่อมแซมถนนหินคลุก สายประชาอุทิศ หมู่ที่ ๖	เพื่อให้ประชาชน สัญจรไปมาสะดวก	ระยะทาง ๓๒๗ ม. ปริมาณหินคลุก จำนวนไม่น้อยกว่า ๖๙ ลบ.ม.	๖๐,๐๐๐	-	-	-	ระยะทางถนน	ประชาชนสัญจร ไปมาสะดวก	กองช่าง
๒๙	ซ่อมแซมถนนลูกรังสายบุญสร้าง หมู่ที่ ๗	เพื่อให้ประชาชน สัญจรไปมาสะดวก	ระยะทาง ๖๐๐ ม. ปริมาณดินลูกรัง จำนวนไม่น้อยกว่า ๒๓๑ ลบ.ม.	๗๑,๐๐๐	-	-	-	ระยะทางถนน	ประชาชนสัญจร ไปมาสะดวก	กองช่าง
๓๐	ซ่อมแซมถนนลูกรัง สายเกษตรพัฒนา หมู่ที่ ๖	เพื่อให้ประชาชน สัญจรไปมาสะดวก	ระยะทาง ๙๔๐ ม. ปริมาณดินลูกรัง จำนวนไม่น้อยกว่า ๒๓๘ ลบ.ม.	๗๓,๐๐๐	-	-	-	ระยะทางถนน	ประชาชนสัญจร ไปมาสะดวก	กองช่าง

ก. ยุทธศาสตร์จังหวัดที่ ๑ การพัฒนาการเกษตรกรรม การท่องเที่ยว และเชื่อมโยงการพัฒนาในระดับภูมิภาค

ข. ยุทธศาสตร์การพัฒนาขององค์กรปกครองส่วนท้องถิ่นในเขตจังหวัดที่ ๑ การพัฒนาโครงสร้างพื้นฐาน

๑. ยุทธศาสตร์ การพัฒนาด้านโครงสร้างพื้นฐาน

๑.๑. แผนงาน เคหะและชุมชน

ที่	โครงการ	วัตถุประสงค์	เป้าหมาย (ผลผลิตของโครงการ)	งบประมาณ				ตัวชี้วัด	ผลที่คาดว่าจะได้รับ	หน่วยงาน รับผิดชอบ
				๒๕๖๑	๒๕๖๒	๒๕๖๓	๒๕๖๔			
๓๑	ซ่อมแซมถนนลูกรังสายเพชรคง อุทิศ หมู่ที่ ๗	เพื่อให้ประชาชน สัญจรไปมาสะดวก	ระยะทาง ๖๐๐ ม. ปริมาณดินลูกรัง จำนวนไม่น้อยกว่า ๑๖๓ ลบ.ม.	๕๐,๐๐๐	-	-	-	ระยะทางถนน	ประชาชนสัญจร ไปมาสะดวก	กองช่าง
๓๒	ซ่อมแซมถนนลูกรังสายนายโร อุทิศ หมู่ที่ ๗	เพื่อให้ประชาชน สัญจรไปมาสะดวก	ระยะทาง ๒๒๐ ม. ปริมาณดินลูกรัง จำนวนไม่น้อยกว่า ๑๖๓ ลบ.ม.	๕๐,๐๐๐	-	-	-	ระยะทางถนน	ประชาชนสัญจร ไปมาสะดวก	กองช่าง
๓๓	ซ่อมแซมถนนหินคลุกสายมิตร ไมตรี หมู่ที่ ๘	เพื่อให้ประชาชน สัญจรไปมาสะดวก	ระยะทาง ๘๗๕ ม. ปริมาณหินคลุก จำนวนไม่น้อยกว่า ๗๖ ลบ.ม.	๖๖,๐๐๐	-	-	-	ระยะทางถนน	ประชาชนสัญจร ไปมาสะดวก	กองช่าง
๓๔	ซ่อมแซมถนนหินคลุก สายหนองสมุก หมู่ที่ ๘	เพื่อให้ประชาชน สัญจรไปมาสะดวก	ระยะทาง ๑,๐๐๐ ม. ปริมาณหินคลุก จำนวนไม่น้อยกว่า ๘๖ ลบ.ม.	๗๕,๐๐๐	-	-	-	ระยะทางถนน	ประชาชนสัญจร ไปมาสะดวก	กองช่าง

ก. ยุทธศาสตร์จังหวัดที่ ๑ การพัฒนาการเกษตรกรรม การท่องเที่ยว และเชื่อมโยงการพัฒนาในระดับภูมิภาค

ข. ยุทธศาสตร์การพัฒนาขององค์กรปกครองส่วนท้องถิ่นในเขตจังหวัดที่ ๑ การพัฒนาโครงสร้างพื้นฐาน

๑. ยุทธศาสตร์ การพัฒนาด้านโครงสร้างพื้นฐาน

๑.๑. แผนงาน เคหะและชุมชน

ที่	โครงการ	วัตถุประสงค์	เป้าหมาย (ผลผลิตของโครงการ)	งบประมาณ				ตัวชี้วัด	ผลที่คาดว่าจะได้รับ	หน่วยงาน รับผิดชอบ
				๒๕๖๑	๒๕๖๒	๒๕๖๓	๒๕๖๔			
๓๕	ซ่อมแซมถนนหินคลุก สายมิตรอารีย์ หมู่ที่ ๘	เพื่อให้ประชาชน สัญจรไปมาสะดวก	ระยะทาง ๑๘๐ ม. ปริมาณหินคลุก จำนวนไม่น้อยกว่า ๕๘ ลบ.ม.	๕๐,๐๐๐	-	-	-	ระยะทางถนน	ประชาชนสัญจร ไปมาสะดวก	กองช่าง
๓๖	ซ่อมแซมถนนหินคลุก สายดอนไทรพันธ์ หมู่ที่ ๘	เพื่อให้ประชาชน สัญจรไปมาสะดวก	ระยะทาง ๕๓๐ ม. ปริมาณหินคลุก จำนวนไม่น้อยกว่า ๓๕ ลบ.ม.	๖๖,๐๐๐	-	-	-	ระยะทางถนน	ประชาชนสัญจร ไปมาสะดวก	กองช่าง
๓๗	ซ่อมแซมถนนหินคลุก สายดอนวัด หมู่ที่ ๙	เพื่อให้ประชาชน สัญจรไปมาสะดวก	ระยะทาง ๗๐๐ ม. ปริมาณหินคลุก จำนวนไม่น้อยกว่า ๗๒ ลบ.ม.	๖๓,๐๐๐	-	-	-	ระยะทางถนน	ประชาชนสัญจร ไปมาสะดวก	กองช่าง
๓๘	ซ่อมแซมถนนหินคลุก สายบ้านตาสุ่ม หมู่ที่ ๙	เพื่อให้ประชาชน สัญจรไปมาสะดวก	ระยะทาง ๓๐๐ ม. ปริมาณหินคลุก จำนวนไม่น้อยกว่า ๖๓ ลบ.ม.	๕๕,๐๐๐	-	-	-	ระยะทางถนน	ประชาชนสัญจร ไปมาสะดวก	กองช่าง

ก. ยุทธศาสตร์จังหวัดที่ ๑ การพัฒนาการเกษตรกรรม การท่องเที่ยว และเชื่อมโยงการพัฒนาในระดับภูมิภาค

ข. ยุทธศาสตร์การพัฒนาขององค์กรปกครองส่วนท้องถิ่นในเขตจังหวัดที่ ๑ การพัฒนาโครงสร้างพื้นฐาน

๑. ยุทธศาสตร์ การพัฒนาด้านโครงสร้างพื้นฐาน

๑.๑. แผนงาน เคหะและชุมชน

ที่	โครงการ	วัตถุประสงค์	เป้าหมาย (ผลผลิตของโครงการ)	งบประมาณ				ตัวชี้วัด	ผลที่คาดว่าจะได้รับ	หน่วยงาน รับผิดชอบ
				๒๕๖๑	๒๕๖๒	๒๕๖๓	๒๕๖๔			
๓๙	ซ่อมแซมถนนหินคลุก สายหลังโรงเรียนบ้านคอเตี้ย หมู่ที่ ๙	เพื่อให้ประชาชน สัญจรไปมาสะดวก	ระยะทาง ๕๕๐ ม. ปริมาณหินคลุก จำนวนไม่น้อยกว่า ๖๗ ลบ.ม.	๕๘,๐๐๐	-	-	-	ระยะทางถนน	ประชาชนสัญจร ไปมาสะดวก	กองช่าง
๔๐	ซ่อมแซมถนนลูกรัง สายบ้านป่าไผ่ หมู่ที่ ๙	เพื่อให้ประชาชน สัญจรไปมาสะดวก	ระยะทาง ๑๖๙ ม. ปริมาณดินลูกรัง จำนวนไม่น้อยกว่า ๑๔๗ ลบ.ม.	๔๕,๐๐๐	-	-	-	ระยะทางถนน	ประชาชนสัญจร ไปมาสะดวก	กองช่าง
๔๑	ซ่อมแซมถนนลูกรัง สายคันกันน้ำเค็ม หมู่ที่ ๑๐ เชื่อม หมู่ที่ ๖	เพื่อให้ประชาชน สัญจรไปมาสะดวก	ระยะทาง ๑,๐๐๐ ม. ปริมาณดินลูกรัง จำนวนไม่น้อยกว่า ๒๘๙ ลบ.ม.	๘๙,๐๐๐	-	-	-	ระยะทางถนน	ประชาชนสัญจร ไปมาสะดวก	กองช่าง
๔๒	ซ่อมแซมถนนลูกรัง สายคันกันน้ำเค็ม หมู่ที่ ๑๐ เชื่อม หมู่ที่ ๘	เพื่อให้ประชาชน สัญจรไปมาสะดวก	ระยะทาง ๑,๕๐๐ ม. ปริมาณดินลูกรัง จำนวนไม่น้อยกว่า ๓๑๕ ลบ.ม.	๙๗,๐๐๐	-	-	-	ระยะทางถนน	ประชาชนสัญจร ไปมาสะดวก	กองช่าง

ก. ยุทธศาสตร์จังหวัดที่ ๑ การพัฒนาการเกษตรกรรม การท่องเที่ยว และเชื่อมโยงการพัฒนาในระดับภูมิภาค

ข. ยุทธศาสตร์การพัฒนาขององค์กรปกครองส่วนท้องถิ่นในเขตจังหวัดที่ ๑ การพัฒนาโครงสร้างพื้นฐาน

๑. ยุทธศาสตร์ การพัฒนาด้านโครงสร้างพื้นฐาน

๑.๑. แผนงาน เคหะและชุมชน

ที่	โครงการ	วัตถุประสงค์	เป้าหมาย (ผลผลิตของโครงการ)	งบประมาณ				ตัวชี้วัด	ผลที่คาดว่าจะได้รับ	หน่วยงาน รับผิดชอบ
				๒๕๖๑	๒๕๖๒	๒๕๖๓	๒๕๖๔			
๔๓	ซ่อมแซมถนนหินคลุกสายวัดทุ่งไผ่ หมู่ที่ ๑๐	เพื่อให้ประชาชน สัญจรไปมาสะดวก	ระยะทาง ๓๒๐ ม. ปริมาณหินคลุก จำนวนไม่น้อยกว่า ๑๑๒ ลบ.ม.	๔๘,๐๐๐	-	-	-	ระยะทางถนน	ประชาชนสัญจร ไปมาสะดวก	กองช่าง
๔๔	ซ่อมแซมถนนหินคลุก สายนางบางอุทิศ หมู่ที่ ๑๐	เพื่อให้ประชาชน สัญจรไปมาสะดวก	ระยะทาง ๔๒๐ ม. ปริมาณหินคลุก จำนวนไม่น้อยกว่า ๗๒ ลบ.ม.	๖๓,๐๐๐	-	-	-	ระยะทางถนน	ประชาชนสัญจร ไปมาสะดวก	กองช่าง
๔๕	ซ่อมแซมถนนหินคลุก สายบ้านน้อยราย หมู่ที่ ๑๑	เพื่อให้ประชาชน สัญจรไปมาสะดวก	ระยะทาง ๘๗๓ ม. ปริมาณหินคลุก จำนวนไม่น้อยกว่า ๗๐ ลบ.ม.	๖๑,๐๐๐	-	-	-	ระยะทางถนน	ประชาชนสัญจร ไปมาสะดวก	กองช่าง
๔๖	ซ่อมแซมถนนหินคลุกสายสายรุ่ง หมู่ที่ ๑๑	เพื่อให้ประชาชน สัญจรไปมาสะดวก	ระยะทาง ๑,๑๙๑ ม. ปริมาณหินคลุก จำนวนไม่น้อยกว่า ๙๕ ลบ.ม.	๘๓,๐๐๐	-	-	-	ระยะทางถนน	ประชาชนสัญจร ไปมาสะดวก	กองช่าง
๔๗	ซ่อมแซมถนนหินคลุก สายอนามัย ๕ หมู่ที่ ๑๑	เพื่อให้ประชาชน สัญจรไปมาสะดวก	ระยะทาง ๕๐๐ ม. ปริมาณหินคลุก จำนวนไม่น้อยกว่า ๗๐ ลบ.ม.	๖๑,๐๐๐	-	-	-	ระยะทางถนน	ประชาชนสัญจร ไปมาสะดวก	กองช่าง

ก. ยุทธศาสตร์จังหวัดที่ ๑ การพัฒนาการเกษตรกรรม การท่องเที่ยว และเชื่อมโยงการพัฒนาในระดับภูมิภาค

ข. ยุทธศาสตร์การพัฒนาขององค์กรปกครองส่วนท้องถิ่นในเขตจังหวัดที่ ๑ การพัฒนาโครงสร้างพื้นฐาน

๑. ยุทธศาสตร์ การพัฒนาด้านโครงสร้างพื้นฐาน

๑.๑. แผนงาน เคหะและชุมชน

ที่	โครงการ	วัตถุประสงค์	เป้าหมาย (ผลผลิตของ โครงการ)	งบประมาณ				ตัวชี้วัด	ผลที่คาดว่าจะได้รับ	หน่วยงาน รับผิดชอบ
				๒๕๖๑	๒๕๖๒	๒๕๖๓	๒๕๖๔			
๔๘	ซ่อมแซมถนนลูกรัง สายข้างศาลาหมู่บ้าน หมู่ที่ ๑๑	เพื่อให้ประชาชน สัญจรไปมาสะดวก	ระยะทาง ๒๐๐ ม. ปริมาณดินลูกรัง จำนวนไม่น้อยกว่า ๑๙๕ ลบ.ม.	๖๐,๐๐๐	-	-	-	ระยะทางถนน	ประชาชนสัญจร ไปมาสะดวก	กองช่าง
๔๙	ซ่อมแซมถนนหินคลุก สายพุทธรักษา ๑ หมู่ที่ ๑๒	เพื่อให้ประชาชน สัญจรไปมาสะดวก	ระยะทาง ๑,๘๕๕ ม.ปริมาณหินคลุก จำนวนไม่น้อยกว่า ๙๔ ลบ.ม.	๘๒,๐๐๐	-	-	-	ระยะทางถนน	ประชาชนสัญจร ไปมาสะดวก	กองช่าง
๕๐	ซ่อมแซมถนนหินคลุก สายพุทธรักษา ๒ หมู่ที่ ๑๒	เพื่อให้ประชาชน สัญจรไปมาสะดวก	ระยะทาง ๑,๕๖๒ ม.ปริมาณหินคลุก จำนวนไม่น้อยกว่า ๘๙ ลบ.ม.	๗๘,๐๐๐	-	-	-	ระยะทางถนน	ประชาชนสัญจร ไปมาสะดวก	กองช่าง
๕๑	ก่อสร้างถนนคอนกรีตเสริมเหล็ก สายมิตรอารีย์ หมู่ที่ ๘	เพื่อให้ประชาชน สัญจรไปมาสะดวก	ระยะทาง ๕๐๐ ม. กว้าง ๕ ม.หนา ๐.๑๕ ม.	๒๗๖,๐๐๐	-	-	-	ระยะทางถนน	ประชาชนสัญจร ไปมาสะดวก	กองช่าง
๕๒	ก่อสร้างถนนคอนกรีตเสริมเหล็ก สายบุญเกตุ หมู่ที่ ๔	เพื่อให้ประชาชน สัญจรไปมาสะดวก	ระยะทาง ๓๐๐ ม. กว้าง ๕ ม.หนา ๐.๑๕ ม.	๙๗๕,๐๐๐	-	-	-	ระยะทางถนน	ประชาชนสัญจร ไปมาสะดวก	กองช่าง

หมายเหตุ เป็นโครงการที่จะนำไปจัดทำงบประมาณรายจ่าย ประจำปีงบประมาณ ๒๕๖๑

ก. ยุทธศาสตร์จังหวัดที่ ๑ การพัฒนาการเกษตรกรรม การท่องเที่ยว และเชื่อมโยงการพัฒนาในระดับภูมิภาค

ข. ยุทธศาสตร์การพัฒนาขององค์กรปกครองส่วนท้องถิ่นในเขตจังหวัดที่ ๑ การพัฒนาโครงสร้างพื้นฐาน

๑. ยุทธศาสตร์ การพัฒนาด้านโครงสร้างพื้นฐาน

๑.๑. แผนงาน เคหะและชุมชน

ลำดับ ที่	โครงการ	วัตถุประสงค์	เป้าหมาย	งบประมาณและที่มา				ตัวชี้วัด	ผลที่คาดว่าจะได้รับ	หน่วยงาน ที่รับผิดชอบ
				๒๕๖๑ (บาท)	๒๕๖๒ (บาท)	๒๕๖๓ (บาท)	๒๕๖๔ (บาท)			
๕๓	ปรับปรุง/ซ่อมแซมถนน สายดอนเหน หมู่ที่ ๑	เพื่อปรับปรุงซ่อมแซม ถนนให้ประชาชน สัญจร ไปมาสะดวก รวดเร็ว	ระยะทาง ๗๐๐ ม.	๓๐๐,๐๐๐	-	-	-	ระยะทางถนน ปรับปรุง/ซ่อมแซม ถนน	ทำให้ประชาชนสัญจร ไปมาสะดวก รวดเร็ว	กองช่าง
๕๔	ขยายเขตไฟฟ้าสายหัวไทร ๒ หมู่ที่ ๑	เพื่อให้ประชาชน มีไฟฟ้าใช้ทั่วถึง	จำนวน ๑ สาย ยาว ๕๖๐ ม. กว้าง ๕ ม.	๒๐๐,๐๐๐	-	-	-	ระยะทางขยายเขต ไฟฟ้า	ประชาชนมีไฟฟ้าใช้ ทั่วถึง	กองช่าง
๕๕	วางท่อปลีกระบายน้ำ สายบางลำพู หมู่ที่ ๑	เพื่อระบายน้ำไม่ให้ ท่วมขัง	จำนวน ๑ แห่ง จำนวน ๓ ช่องทาง	๖๐๐,๐๐๐	-	-	-	จำนวนท่อระบายน้ำ	การระบายน้ำได้สะดวก ไม่ท่วมขังพื้นที่ของ ประชาชน	กองช่าง
๕๖	ปรับปรุงถนนสายศาลาขาว หมู่ที่ ๑	เพื่อให้ประชาชน สัญจร ไป-มาสะดวก รวดเร็ว	จำนวน ๑ สาย ๘๐๐ ม.	๒๐๐,๐๐๐	-	-	-	ระยะทางถนน	ประชาชนสัญจรไป-มา สะดวก รวดเร็ว	กองช่าง
๕๗	ก่อสร้างถนน คสล.สายศาลาขาว หมู่ที่ ๑	เพื่อให้ประชาชน สัญจร ไป-มาสะดวก รวดเร็ว	จำนวน ๑ สาย ระยะทาง ๔๐๐ ม.	๘๐๐,๐๐๐	-	-	-	ระยะทางถนน คสล.	ประชาชนสัญจรไป-มา สะดวก รวดเร็ว	กองช่าง

หมายเหตุ เป็นโครงการที่จะนำไปจัดทำงบประมาณรายจ่าย ประจำปีงบประมาณ ๒๕๖๑

ก. ยุทธศาสตร์จังหวัดที่ ๑ การพัฒนาการเกษตรกรรม การท่องเที่ยว และเชื่อมโยงการพัฒนาในระดับภูมิภาค

ข. ยุทธศาสตร์การพัฒนาขององค์กรปกครองส่วนท้องถิ่นในเขตจังหวัดที่ ๑ การพัฒนาโครงสร้างพื้นฐาน

๑. ยุทธศาสตร์ การพัฒนาด้านโครงสร้างพื้นฐาน

๑.๑. แผนงาน เคหะและชุมชน

ลำดับ ที่	โครงการ	วัตถุประสงค์	เป้าหมาย	งบประมาณและที่มา				ตัวชี้วัด	ผลที่คาดว่าจะได้รับ	หน่วยงาน ที่รับผิดชอบ
				๒๕๖๑ (บาท)	๒๕๖๒ (บาท)	๒๕๖๓ (บาท)	๒๕๖๔ (บาท)			
๕๘	ก่อสร้างถนนลูกรัง (บุกเบิก)	เพื่อให้ประชาชน สัญจร ไป-มาสะดวก รวดเร็ว	จำนวน ๑ สาย ระยะทาง ๓๕๐ ม. กว้าง ๕ ม.	๒๓๐,๐๐๐	-	-	-	ระยะทางถนน	ประชาชนสัญจรไป-มา สะดวก รวดเร็ว	กองช่าง
๕๙	ปรับปรุงซ่อมแซมถนนสายนรินทร์ หมู่ที่ ๒	เพื่อให้ประชาชน สัญจร ไป-มาสะดวก รวดเร็ว	จำนวน ๑ แห่ง ระยะทาง ๘๐๐ ม.	๓๐๐,๐๐๐	-	-	-	ระยะทางถนน.	ประชาชนสัญจรไป-มา สะดวก รวดเร็ว	กองช่าง
๖๐	ปรับปรุง/ซ่อมแซมถนน สายสมประสงค์ หมู่ที่ ๒	เพื่อให้ประชาชน สัญจร ไป-มาสะดวก รวดเร็ว	จำนวน ๑ สาย ระยะทาง ๗๐๐ ม.	๑๕๐,๐๐๐	-	-	-	ระยะทางถนน	ประชาชนสัญจรไป-มา สะดวก รวดเร็ว	กองช่าง
๖๑	ก่อสร้างถนน คสล.สายสมประสงค์ หมู่ที่ ๒	เพื่อให้ประชาชน สัญจร ไป-มาสะดวก รวดเร็ว	จำนวน ๑ สาย ระยะทาง ๓๘๐ ม.	๒,๔๕๖,๐๐๐	-	-	-	ระยะทางขุดลอก	ทำให้น้ำไม่ท่วมพื้นที่ ของประชาชน	กองช่าง
๖๒	ก่อสร้างถนนหินคลุกสายประชา ร่วมใจ หมู่ที่ ๓ เชื่อม หมู่ที่ ๖	เพื่อให้ประชาชน สัญจร ไป-มาสะดวก รวดเร็ว	จำนวน ๑ สาย ระยะทาง ๗๐๐ ม.	๒๐๐,๐๐๐	-	-	-	ระยะทางถนน หินคลุก	ประชาชนสัญจรไป-มา สะดวก รวดเร็ว	กองช่าง

ก. ยุทธศาสตร์จังหวัดที่ ๑ การพัฒนาการเกษตรกรรม การท่องเที่ยว และเชื่อมโยงการพัฒนาในระดับภูมิภาค

ข. ยุทธศาสตร์การพัฒนาขององค์กรปกครองส่วนท้องถิ่นในเขตจังหวัดที่ ๑ การพัฒนาโครงสร้างพื้นฐาน

๑. ยุทธศาสตร์ การพัฒนาด้านโครงสร้างพื้นฐาน

๑.๑. แผนงาน เคหะและชุมชน

ลำดับ ที่	โครงการ	วัตถุประสงค์	เป้าหมาย	งบประมาณและที่มา				ตัวชี้วัด	ผลที่คาดว่าจะได้รับ	หน่วยงาน ที่รับผิดชอบ
				๒๕๖๑ (บาท)	๒๕๖๒ (บาท)	๒๕๖๓ (บาท)	๒๕๖๔ (บาท)			
๖๓	ก่อสร้างถนน คสล. สายบ้านล่าง หมู่ที่ ๒	เพื่อให้ประชาชน สัญจร ไป-มาสะดวก รวดเร็ว	จำนวน ๑ สาย ระยะทาง ๓๘๐ ม.	๗๖๐,๐๐๐	-	-	-	ระยะทางถนน คสล.	ประชาชนสัญจรไป-มา สะดวก รวดเร็ว	กองช่าง
๖๔	ปรับปรุง/ซ่อมแซมถนน, สายบ้านล่าง หมู่ที่ ๒	เพื่อให้ประชาชน สัญจร ไป-มาสะดวก รวดเร็ว	จำนวน ๑ แห่ง ระยะทาง ๓๘๐ ม.	๑๑๔,๐๐๐	-	-	-	ระยะทางถนน	ประชาชนสัญจรไป-มา สะดวก รวดเร็ว	กองช่าง
๖๕	ปรับปรุง/ซ่อมแซมถนน สายแม่โค หมู่ที่ ๒	เพื่อให้ประชาชน สัญจร ไป-มาสะดวก รวดเร็ว	จำนวน ๑ สาย ระยะทาง ๕๐๐ ม.	๑๕๐,๐๐๐	-	-	-	ระยะทางถนน	ประชาชนสัญจรไป-มา สะดวก รวดเร็ว	กองช่าง
๖๖	ปรับปรุง/ซ่อมแซมถนน สายบัวเขียว หมู่ที่ ๒	เพื่อให้ประชาชน สัญจร ไป-มาสะดวก รวดเร็ว	จำนวน ๑ สาย ระยะทาง ๖๐๐ ม.	๑๕๐,๐๐๐	-	-	-	ระยะทางถนน	ประชาชนสัญจรไป-มา สะดวก รวดเร็ว	กองช่าง
๖๗	ปรับปรุง/ซ่อมแซมถนน สายอินสุทน์ หมู่ที่ ๒	เพื่อให้ประชาชน สัญจร ไป-มาสะดวก รวดเร็ว	จำนวน ๑ สาย ระยะทาง ๕๐๐ ม.	๑๕๐,๐๐๐	-	-	-	ระยะทางถนน	ประชาชนสัญจรไป-มา สะดวก รวดเร็ว	กองช่าง

ก. ยุทธศาสตร์จังหวัดที่ ๑ การพัฒนาการเกษตรกรรม การท่องเที่ยว และเชื่อมโยงการพัฒนาในระดับภูมิภาค

ข. ยุทธศาสตร์การพัฒนาขององค์กรปกครองส่วนท้องถิ่นในเขตจังหวัดที่ ๑ การพัฒนาโครงสร้างพื้นฐาน

๑. ยุทธศาสตร์ การพัฒนาด้านโครงสร้างพื้นฐาน

๑.๑. แผนงาน เคหะและชุมชน

ลำดับ ที่	โครงการ	วัตถุประสงค์	เป้าหมาย	งบประมาณและที่มา				ตัวชี้วัด	ผลที่คาดว่าจะได้รับ	หน่วยงาน ที่รับผิดชอบ
				๒๕๖๑ (บาท)	๒๕๖๒ (บาท)	๒๕๖๓ (บาท)	๒๕๖๔ (บาท)			
๖๘	ปรับปรุง/ซ่อมแซมถนน สายบัวขาว หมู่ที่ ๒	เพื่อให้ประชาชน สัญจร ไป-มาสะดวก รวดเร็ว	จำนวน ๑ สาย ระยะทาง ๗๐๐ ม.	๒๑๐,๐๐๐	-	-	-	ระยะทางถนน	ทำให้น้ำไม่ท่วมพื้นที่ ของประชาชน	กองช่าง
๖๙	ก่อสร้างถนนสายอิฐชู หมู่ที่ ๒	เพื่อให้ประชาชน สัญจร ไป-มาสะดวก รวดเร็ว	จำนวน ๑ สาย ระยะทาง ๓๐๐ ม.	๑๘๐,๐๐๐	-	-	-	ระยะทางถนนลูกรัง	ประชาชนสัญจรไป-มา สะดวก รวดเร็ว	กองช่าง
๗๐	ปรับปรุงซ่อมแซมถนน คลองหนองแช่दान หมู่ที่ ๒	เพื่อให้ประชาชน สัญจร ไป-มาสะดวก รวดเร็ว	จำนวน ๑ สาย	๓๐๐,๐๐๐	-	-	-	ระยะทางถนน	ประชาชนสัญจรไป-มา สะดวก รวดเร็ว	กองช่าง
๗๑	ก่อสร้างคันดินกั้นน้ำเค็ม สายบ้านล่าง หมู่ที่ ๒	เพื่อให้ประชาชน สัญจร ไป-มาสะดวก รวดเร็ว	จำนวน ๑ แห่ง ระยะทาง ๕๐๐ ม.	๓๐๐,๐๐๐	-	-	-	ระยะทางคันดิน กั้นน้ำเค็ม	ประชาชนสัญจรไป-มา สะดวก รวดเร็ว	กองช่าง
๗๒	ก่อสร้างถนนสายเปี้ยด่าง หมู่ที่ ๓	เพื่อให้ประชาชน สัญจร ไป-มาสะดวก รวดเร็ว	จำนวน ๑ สาย ระยะทาง ๘๐๐ ม.	๔๘๐,๐๐๐	-	-	-	ระยะทางถนน	ประชาชนสัญจรไป-มา สะดวก รวดเร็ว	กองช่าง

หมายเหตุ เป็นโครงการที่จะนำไปจัดทำงบประมาณรายจ่าย ประจำปีงบประมาณ ๒๕๖๑

ก. ยุทธศาสตร์จังหวัดที่ ๑ การพัฒนาการเกษตรกรรม การท่องเที่ยว และเชื่อมโยงการพัฒนาในระดับภูมิภาค

ข. ยุทธศาสตร์การพัฒนาขององค์กรปกครองส่วนท้องถิ่นในเขตจังหวัดที่ ๑ การพัฒนาโครงสร้างพื้นฐาน

๑. ยุทธศาสตร์ การพัฒนาด้านโครงสร้างพื้นฐาน

๑.๑. แผนงาน เคหะและชุมชน

ลำดับ ที่	โครงการ	วัตถุประสงค์	เป้าหมาย	งบประมาณและที่มา				ตัวชี้วัด	ผลที่คาดว่าจะได้รับ	หน่วยงาน ที่รับผิดชอบ
				๒๕๖๑ (บาท)	๒๕๖๒ (บาท)	๒๕๖๓ (บาท)	๒๕๖๔ (บาท)			
๗๓	ขยายเขตไฟฟ้าสายเปี้ยดำรงค์ หมู่ที่ ๓	เพื่อให้ประชาชนมีไฟฟ้าใช้ทั่วถึง	ระยะทาง ๘๐๐ ม.	๓๐๐,๐๐๐	-	-	-	ระยะทางขยายเขตไฟฟ้า	ประชาชนมีไฟฟ้าใช้ทั่วถึง	กองช่าง
๗๔	ขยายเขตไฟฟ้าสายประชาร่วมใจ หมู่ที่ ๓ เชื่อม หมู่ที่ ๖	เพื่อให้ประชาชนมีไฟฟ้าใช้ทั่วถึง	ระยะทาง ๗๐๐ ม.	๒๕๐,๐๐๐	-	-	-	ระยะทางขยายเขตไฟฟ้า	ประชาชนมีไฟฟ้าใช้ทั่วถึง	กองช่าง
๗๕	ขุดลอกบางศาลเจ้า หมู่ที่ ๓	เพื่อระบายน้ำและป้องกันน้ำท่วมขัง	จำนวน ๑ แห่ง กว้าง ๕ ม. ยาว ๕๐๐ ม.	๕๐๐,๐๐๐	-	-	-	ขนาดพื้นที่ขุดลอก	ทำให้การระบายน้ำสะดวก รวดเร็ว น้ำไม่ท่วมขัง	กองช่าง
๗๖	ซ่อมแซมถนนสายท่าโก หมู่ที่ ๓	เพื่อให้ประชาชนสัญจรไป-มาสะดวก รวดเร็ว	จำนวน ๑ สาย ระยะทาง ๑,๐๐๐ ม.	๖๐๐,๐๐๐	-	-	-	ระยะทางถนน	ประชาชนสัญจรไป-มาสะดวก รวดเร็ว	กองช่าง
๗๗	ปรับปรุงซ่อมแซมถนนสายบางหม้อ หมู่ที่ ๓	เพื่อให้ประชาชนสัญจรไป-มาสะดวก รวดเร็ว	จำนวน ๑ สาย	๓๐๐,๐๐๐	-	-	-	ระยะทางถนน	เพื่อให้ประชาชนสัญจรไปมาสะดวก รวดเร็ว	กองช่าง

ก. ยุทธศาสตร์จังหวัดที่ ๑ การพัฒนาการเกษตรกรรม การท่องเที่ยว และเชื่อมโยงการพัฒนาในระดับภูมิภาค

ข. ยุทธศาสตร์การพัฒนาขององค์กรปกครองส่วนท้องถิ่นในเขตจังหวัดที่ ๑ การพัฒนาโครงสร้างพื้นฐาน

๑. ยุทธศาสตร์ การพัฒนาด้านโครงสร้างพื้นฐาน

๑.๑. แผนงาน เคหะและชุมชน

ลำดับ ที่	โครงการ	วัตถุประสงค์	เป้าหมาย	งบประมาณและที่มา				ตัวชี้วัด	ผลที่คาดว่าจะได้รับ	หน่วยงาน ที่รับผิดชอบ
				๒๕๖๑ (บาท)	๒๕๖๒ (บาท)	๒๕๖๓ (บาท)	๒๕๖๔ (บาท)			
๗๘	วางท่อระบายน้ำสายประชาร่วมใจ หมู่ที่ ๓ เชื่อม หมู่ที่ ๖	เพื่อระบายน้ำไม่ให้ ท่วมขัง	จำนวน ๑ แห่ง ท่อระบายน้ำ ขนาด ๖ ม.	๒๐๐,๐๐๐	-	-	-	จำนวนท่อระบายน้ำ	การระบายน้ำได้สะดวก รวดเร็ว ไม่ท่วมขัง	กองช่าง
๗๙	ก่อสร้างถนนลูกรังสายนครพัฒน์ (ต่อเติม) หมู่ที่ ๔	เพื่อให้ประชาชน สัญจรไป-มาสะดวก รวดเร็ว	จำนวน ๑ สาย ระยะทาง ๔๐๐ ม.	๒๔๐,๐๐๐	-	-	-	ระยะทางถนนลูกรัง	ประชาชนสัญจรไป-มา สะดวก รวดเร็ว	กองช่าง
๘๐	ก่อสร้างถนน คสล.สายบุญเกตุ (ช่วง ๒) หมู่ที่ ๔	เพื่อให้ประชาชน สัญจรไป-มาสะดวก รวดเร็ว	จำนวน ๑ สาย ระยะทาง ๓๐๐ ม.	๖๐๐,๐๐๐	-	-	-	ระยะทางถนน คสล.	ประชาชนสัญจรไป-มา สะดวก รวดเร็ว	กองช่าง
๘๑	ขยายเขตไฟฟ้าสายนครพัฒน์ หมู่ที่ ๔	เพื่อให้ประชาชนมี ไฟฟ้า ใช้ทั่วถึง	จำนวน ๑ สาย ระยะทาง ๔๐๐ ม.	๒๐๐,๐๐๐	-	-	-	ระยะทางขยายเขต ไฟฟ้า	ประชาชนมีไฟฟ้า ใช้ทั่วถึง	กองช่าง
๘๒	ก่อสร้างถนน คสล. สายหัวไทร ๑ หมู่ที่ ๔	เพื่อให้ประชาชน สัญจรไป-มาสะดวก รวดเร็ว	จำนวน ๑ สาย ขยายผิวจราจร ระยะทาง ๖๐๐ ม.	๖๐๐,๐๐๐	-	-	-	ระยะทางถนน คสล.	ประชาชนสัญจรไป-มา สะดวก รวดเร็ว	กองช่าง

ก. ยุทธศาสตร์จังหวัดที่ ๑ การพัฒนาการเกษตรกรรม การท่องเที่ยว และเชื่อมโยงการพัฒนาในระดับภูมิภาค

ข. ยุทธศาสตร์การพัฒนาขององค์กรปกครองส่วนท้องถิ่นในเขตจังหวัดที่ ๑ การพัฒนาโครงสร้างพื้นฐาน

๑. ยุทธศาสตร์ การพัฒนาด้านโครงสร้างพื้นฐาน

๑.๑. แผนงาน เคหะและชุมชน

ลำดับ ที่	โครงการ	วัตถุประสงค์	เป้าหมาย	งบประมาณและที่มา				ตัวชี้วัด	ผลที่คาดว่าจะได้รับ	หน่วยงาน ที่รับผิดชอบ
				๒๕๖๑ (บาท)	๒๕๖๒ (บาท)	๒๕๖๓ (บาท)	๒๕๖๔ (บาท)			
๙๓	ปรับปรุง/ซ่อมแซมถนน สายบุญเกิด หมู่ที่ ๔	เพื่อให้ประชาชน สัญจร ไป-มาสะดวก รวดเร็ว	จำนวน ๑ สาย ระยะทาง ๓๐๐ ม.	๒๐๐,๐๐๐	-	-	-	ระยะทางถนน	ประชาชนสัญจรไป-มา สะดวก รวดเร็ว	กองช่าง
๙๔	ขยายเขตไฟฟ้าสายบางลำพู หมู่ที่ ๔	เพื่อให้ประชาชนมี ไฟฟ้า ใช้ทั่วถึง	ระยะทาง ๘๐๐ ม.	๕๐๐,๐๐๐	-	-	-	ระยะทางขยายเขต ไฟฟ้า	ประชาชนมีไฟฟ้า ใช้ทั่วถึง	กองช่าง
๙๕	ก่อสร้างถนนลูกรังสายบางผรา หมู่ที่ ๕ เชื่อม สายดอนใหญ่ หมู่ที่ ๑๑	เพื่อให้ประชาชน สัญจร ไป-มาสะดวก รวดเร็ว	จำนวน ๑ สาย ระยะทาง ๑,๐๐๐ ม.	๖๐๐,๐๐๐	-	-	-	ระยะทางถนนลูกรัง	ประชาชนสัญจรไป-มา สะดวก รวดเร็ว	กองช่าง
๙๖	ก่อสร้างถนนหินคลุก สายสาธารณสุขที่ ๘ หมู่ที่ ๕	เพื่อให้ประชาชน สัญจร ไป-มาสะดวก รวดเร็ว	จำนวน ๑ สาย ระยะทาง ๕๐๐ ม.	๓๐๐,๐๐๐	-	-	-	ระยะทางถนน หินคลุก	ประชาชนสัญจรไป-มา สะดวก รวดเร็ว	กองช่าง
๙๗	ปรับปรุง/ซ่อมแซมถนน สายทรัพย์เจริญ ๕ หมู่ที่ ๕	เพื่อให้ประชาชน สัญจร ไป-มา สะดวก รวดเร็ว	จำนวน ๑ สาย ระยะทาง ๘๐๐ ม.	๒๔๐,๐๐๐	-	-	-	ระยะทางถนน	ประชาชนสัญจรไป-มา สะดวก รวดเร็ว	กองช่าง

หมายเหตุ เป็นโครงการที่จะนำไปจัดทำงบประมาณรายจ่าย ประจำปีงบประมาณ ๒๕๖๑

ก. ยุทธศาสตร์จังหวัดที่ ๑ การพัฒนาการเกษตรกรรม การท่องเที่ยว และเชื่อมโยงการพัฒนาในระดับภูมิภาค

ข. ยุทธศาสตร์การพัฒนาขององค์กรปกครองส่วนท้องถิ่นในเขตจังหวัดที่ ๑ การพัฒนาโครงสร้างพื้นฐาน

๑. ยุทธศาสตร์ การพัฒนาด้านโครงสร้างพื้นฐาน

๑.๑. แผนงาน เคหะและชุมชน

ลำดับ ที่	โครงการ	วัตถุประสงค์	เป้าหมาย	งบประมาณและที่มา				ตัวชี้วัด	ผลที่คาดว่าจะได้รับ	หน่วยงาน ที่รับผิดชอบ
				๒๕๖๑ (บาท)	๒๕๖๒ (บาท)	๒๕๖๓ (บาท)	๒๕๖๔ (บาท)			
๙๘	ปรับปรุง/ซ่อมแซมถนน สายทรัพย์เจริญ ๑ หมู่ที่ ๕	เพื่อให้ประชาชน สัญจร ไป-มาสะดวก รวดเร็ว	จำนวน ๑ สาย ระยะทาง ๕๕๐ ม.	๑๖๕,๐๐๐	-	-	-	ระยะทางถนน	ประชาชนสัญจรไป-มา สะดวก รวดเร็ว	กองช่าง
๙๙	ปรับปรุง/ซ่อมแซมถนน สายทรัพย์เจริญ ๒ หมู่ที่ ๕	เพื่อให้ประชาชน สัญจร ไป-มาสะดวก รวดเร็ว	จำนวน ๑ สาย ระยะทาง ๖๐๐ ม.	๑๘๐,๐๐๐	-	-	-	ระยะทางถนน	ประชาชนสัญจร ไป-มา สะดวก รวดเร็ว	กองช่าง
๑๐๐	ปรับปรุง/ซ่อมแซมถนน สายทรัพย์เจริญ ๓ หมู่ที่ ๕	เพื่อให้ประชาชน สัญจร ไป-มาสะดวก รวดเร็ว	จำนวน ๑ สาย ระยะทาง ๖๐๐ ม.	๑๘๐,๐๐๐	-	-	-	ระยะทางถนน	ประชาชนสัญจรไป-มา สะดวก รวดเร็ว	กองช่าง
๑๐๑	ปรับปรุง/ซ่อมแซมถนน สายทรัพย์เจริญ ๔ หมู่ที่ ๕	เพื่อให้ประชาชน สัญจร ไป-มาสะดวก รวดเร็ว	จำนวน ๑ สาย ระยะทาง ๗๐๐ ม.	๒๑๐,๐๐๐	-	-	-	ระยะทางถนน	ประชาชนสัญจรไป-มา สะดวก รวดเร็ว	กองช่าง

รายละเอียดโครงการพัฒนา
แผนพัฒนาสี่ปี (พ.ศ.๒๕๖๑-๒๕๖๔)
สำหรับอุดหนุนองค์กรปกครองส่วนท้องถิ่น ส่วนราชการ รัฐวิสาหกิจ องค์กรประชาชน
เทศบาลตำบลบางหมาก

- ก. ยุทธศาสตร์จังหวัดที่ ๑ การพัฒนาการเกษตรกรรม การท่องเที่ยว และเชื่อมโยงการพัฒนาในระดับภูมิภาค
- ข. ยุทธศาสตร์การพัฒนาขององค์กรปกครองส่วนท้องถิ่นในเขตจังหวัดที่ ๑ การพัฒนาโครงสร้างพื้นฐาน
๑. ยุทธศาสตร์ การพัฒนาด้านโครงสร้างพื้นฐาน
- ๑.๑. แผนงาน เคหะและชุมชน

ที่	โครงการ	วัตถุประสงค์	เป้าหมาย (ผลผลิตของโครงการ)	งบประมาณ				ตัวชี้วัด	ผลที่คาดว่าจะได้รับ	หน่วยงาน รับผิดชอบ
				๒๕๖๑	๒๕๖๒	๒๕๖๓	๒๕๖๔			
๑	อุดหนุนการไฟฟ้าส่วนภูมิภาค จังหวัดชุมพร	เพื่อให้ประชาชน มีไฟฟ้าใช้ทั่วถึง	สนับสนุนงบประมาณ ให้การไฟฟ้าส่วน ภูมิภาคดำเนินการ ขยายเขตไฟฟ้าให้กับ ประชาชนในเขต เทศบาลฯ	๓๐๐,๐๐๐	๓๐๐,๐๐๐	๓๐๐,๐๐๐	๓๐๐,๐๐๐	ประชาชนมีไฟฟ้า ใช้ทั่วถึง	ประชาชนได้มีไฟฟ้า ใช้ทั่วถึง	กองช่าง

รายละเอียดโครงการพัฒนา
แผนพัฒนาท้องถิ่นสี่ปี (พ.ศ.๒๕๖๑-๒๕๖๔)
สำหรับประสานแผนพัฒนาองค์การบริหารส่วนจังหวัด
เทศบาลตำบลบางหมาก อำเภอเมือง จังหวัดชุมพร

ก. ยุทธศาสตร์จังหวัดที่ ๑ การพัฒนาการเกษตรกรรม การท่องเที่ยว และเชื่อมโยงการพัฒนาในระดับภูมิภาค

ข. ยุทธศาสตร์การพัฒนาขององค์การปกครองส่วนท้องถิ่นในเขตจังหวัดที่ ๑ การพัฒนาโครงสร้างพื้นฐาน

๑. ยุทธศาสตร์ การพัฒนาด้านโครงสร้างพื้นฐาน

๑.๑. แผนงาน เคหะและชุมชน

ที่	โครงการ	วัตถุประสงค์	เป้าหมาย (ผลผลิตของโครงการ)	งบประมาณ				ตัวชี้วัด	ผลที่คาดว่าจะได้รับ	หน่วยงาน รับผิดชอบ
				๒๕๖๑	๒๕๖๒	๒๕๖๓	๒๕๖๔			
๑	ก่อสร้างถนนคอนกรีตเสริมเหล็กสายวัดทุ่งไม้ หมู่ที่ ๑๐ เชื่อม ต.ตากแดด อ.เมือง จ.ชุมพร	เพื่อให้ประชาชน สัญจรไปมาสะดวก	ระยะทาง ๓๒๐ ม. กว้าง ๕ ม. หนา ๐.๑๕ ม.	๑,๒๗๗,๐๐๐	-	-	-	ระยะทางถนน	ประชาชนสัญจรไปมาสะดวก	กองช่าง
๒	ก่อสร้างถนนคอนกรีตเสริมเหล็กสายมิตรไมตรี หมู่ที่ ๘ เชื่อม ต.ท่ายาง อ.เมือง จ.ชุมพร	เพื่อให้ประชาชน สัญจรไปมาสะดวก	ระยะทาง ๘๗๕ ม. กว้าง ๕ ม. หนา ๐.๑๕ ม.	๓,๑๐๖,๐๐๐	-	-	-	ระยะทางถนน	ประชาชนสัญจรไปมาสะดวก	กองช่าง
๓	ก่อสร้างถนนคอนกรีตเสริมเหล็กสายพุทธรักษา ๑ หมู่ที่ ๑๒ เชื่อม ต.ทุ่งคา อ.เมือง จ.ชุมพร	เพื่อให้ประชาชน สัญจรไปมาสะดวก	ระยะทาง ๑,๕๖๒ ม. กว้าง ๕ ม. หนา ๐.๑๕ ม.	๕,๖๐๐,๐๐๐	-	-	-	ระยะทางถนน	ประชาชนสัญจรไปมาสะดวก	กองช่าง
๔	ก่อสร้างถนน คสล. สายพุทธรักษา ๒ หมู่ที่ ๑๒ เชื่อม ต.ท่ายาง อ.เมือง จ.ชุมพร	เพื่อให้ประชาชน สัญจรไปมาสะดวก	ระยะทาง ๑,๘๕๕ ม. กว้าง ๕ ม. หนา ๐.๑๕ ม.	๖,๕๘๕,๐๐๐	-	-	-	ระยะทางถนน	ประชาชนสัญจรไปมาสะดวก	กองช่าง

ก. ยุทธศาสตร์จังหวัดที่ ๑ การพัฒนาการเกษตรกรรม การท่องเที่ยว และเชื่อมโยงการพัฒนาในระดับภูมิภาค

ข. ยุทธศาสตร์การพัฒนาขององค์กรปกครองส่วนท้องถิ่นในเขตจังหวัดที่ ๑ การพัฒนาโครงสร้างพื้นฐาน

๑. ยุทธศาสตร์ การพัฒนาด้านโครงสร้างพื้นฐาน

๑.๑. แผนงาน เคหะและชุมชน

ที่	โครงการ	วัตถุประสงค์	เป้าหมาย (ผลผลิตของโครงการ)	งบประมาณ				ตัวชี้วัด	ผลที่คาดว่าจะได้รับ	หน่วยงาน รับผิดชอบ
				๒๕๖๑	๒๕๖๒	๒๕๖๓	๒๕๖๔			
๔	ก่อสร้างถนน คสล. สายร่วมใจพัฒนา หมู่ที่ ๖ เชื่อม ต.ท่ายาง อ.เมือง จ.ชุมพร	เพื่อให้ประชาชน สัญจรไปมาสะดวก	ระยะทาง ๑,๑๗๘ ม. กว้าง ๕ ม. หนา ๐.๑๕ ม.	๔,๑๘๑,๐๐๐	-	-	-	ระยะทางถนน	ประชาชนสัญจร ไปมาสะดวก	กองช่าง
๕	ก่อสร้างถนน คสล.สายร่วมใจ ฝ่ายพัฒนา หมู่ที่ ๙ เชื่อม ต.ท่ายาง อ.เมือง จ.ชุมพร	เพื่อให้ประชาชน สัญจรไปมาสะดวก	ระยะทาง ๒๗๘ ม. กว้าง ๕ ม. หนา ๐.๑๕ ม.	๑,๐๐,๐๐๐	-	-	-	ระยะทางถนน	ประชาชนสัญจร ไปมาสะดวก	กองช่าง
๖	ก่อสร้างถนน คสล. สายประชาอุทิศ หมู่ที่ ๖ เชื่อม ต.ตากแดด อ.เมือง จ.ชุมพร	เพื่อให้ประชาชน สัญจรไปมาสะดวก	ระยะทาง ๖๓๐ ม. กว้าง ๕ ม. หนา ๐.๑๕ ม.	๒,๒๓๖,๐๐๐	-	-	-	ระยะทางถนน	ประชาชนสัญจร ไปมาสะดวก	กองช่าง อบจ.ชุมพร
๗	ก่อสร้างถนน คสล. สายทรัพย์เจริญ หมู่ที่ ๕ เชื่อม ต.ท่ายาง อ.เมือง จ.ชุมพร	เพื่อให้ประชาชน สัญจรไปมาสะดวก	ระยะทาง ๑,๐๐๐ ม. กว้าง ๕ ม. หนา ๐.๑๕ ม.	๓,๙๐๕,๐๐๐	-	-	-	ระยะทางถนน	ประชาชนสัญจร ไปมาสะดวก	กองช่าง อบจ.ชุมพร
๘	ก่อสร้างถนน คสล. สายบุญสร้าง หมู่ที่ ๘ เชื่อม ต.ทุ่งคา อ.เมือง จ.ชุมพร	เพื่อให้ประชาชน สัญจรไปมาสะดวก	ระยะทาง ๑,๐๐๐ ม. กว้าง ๕ ม. หนา ๐.๑๕ ม.	๒,๒๕๒,๐๐๐	-	-	-	ระยะทางถนน	ประชาชนสัญจร ไปมาสะดวก	กองช่าง
๙	ก่อสร้างถนน คสล. สายบุญเกตุ หมู่ที่ ๔ เชื่อม ต.ท่ายาง อ.เมือง จ.ชุมพร	เพื่อให้ประชาชน สัญจรไปมาสะดวก	ระยะทาง ๑,๓๓๒ ม. กว้าง ๕ ม. หนา ๐.๑๕ ม.	๔,๔๗๙,๐๐๐	-	-	-	ระยะทางถนน	ประชาชนสัญจร ไปมาสะดวก	กองช่าง

รายละเอียดโครงการพัฒนา
แผนพัฒนาท้องถิ่นสี่ปี (พ.ศ.๒๕๖๑ - ๒๕๖๔)
สำหรับประสานโครงการพัฒนาจังหวัด
เทศบาลตำบลบางหมาก อำเภอเมือง จังหวัดชุมพร

ก. ยุทธศาสตร์จังหวัดที่ ๑ การพัฒนาการเกษตรกรรม การท่องเที่ยว และเชื่อมโยงการพัฒนาในระดับภูมิภาค

ข. ยุทธศาสตร์การพัฒนาขององค์กรปกครองส่วนท้องถิ่นในเขตจังหวัดที่ ๑ การพัฒนาโครงสร้างพื้นฐาน

๑. ยุทธศาสตร์ การพัฒนาด้านโครงสร้างพื้นฐาน

๑.๑. แผนงาน เคหะและชุมชน

ที่	โครงการ	วัตถุประสงค์	เป้าหมาย (ผลผลิตของโครงการ)	งบประมาณ				ตัวชี้วัด	ผลที่คาดว่าจะได้รับ	หน่วยงาน รับผิดชอบ
				๒๕๖๑	๒๕๖๒	๒๕๖๓	๒๕๖๔			
๑	ก่อสร้างถนนASPHALT CONCRETE สายพุทธรักษา ๑,๒ หมู่ที่ ๑๒	เพื่อให้ประชาชน สัญจรไปมาสะดวก	ระยะทาง ๒,๔๐๐ ม. กว้าง ๖ ม. หนา ๐.๐๕ ม.	๔,๘๗๑,๐๐๐	๑๐,๑๐๐,๐๐๐	๑๐,๑๐๐,๐๐๐	-	ระยะทางถนน	ประชาชนสัญจร ไปมาสะดวก	กองช่าง จังหวัดชุมพร กรมส่งเสริมฯ
๒	ก่อสร้างถนนASPHALT CONCRETE (Recycling) สายคูขุด-บางผรา หมู่ที่ ๒,๓	เพื่อให้ประชาชน สัญจรไปมาสะดวก	ระยะทาง ๑,๔๙๐ ม. กว้าง ๗ ม. หนา ๐.๐๕ ม.	๔,๗๐๐,๐๐๐	๑๐,๐๐๐,๐๐๐	๑๐,๐๐๐,๐๐๐	-	ระยะทางถนน	ประชาชนสัญจร ไปมาสะดวก	กองช่าง จังหวัดชุมพร กรมส่งเสริมฯ
๓	ก่อสร้างถนนASPHALT CONCRETE (Recycling) สายดอนใหญ่-บางเจริญ หมู่ที่ ๙,๑๑	เพื่อให้ประชาชน สัญจรไปมาสะดวก	ระยะทาง ๒,๐๘๖ ม. กว้าง ๖ ม. หนา ๐.๐๕ ม.	๔,๘๐๐,๐๐๐	๑๐,๐๐๐,๐๐๐	-	-	ระยะทางถนน	ประชาชนสัญจร ไปมาสะดวก	กองช่าง จังหวัดชุมพร กรมส่งเสริมฯ

ก. ยุทธศาสตร์จังหวัดที่ ๑ การพัฒนาการเกษตรกรรม การท่องเที่ยว และเชื่อมโยงการพัฒนาในระดับภูมิภาค

ข. ยุทธศาสตร์การพัฒนาขององค์การปกครองส่วนท้องถิ่นในเขตจังหวัดที่ ๑ การพัฒนาโครงสร้างพื้นฐาน

๑. ยุทธศาสตร์ การพัฒนาด้านโครงสร้างพื้นฐาน

๑.๑. แผนงาน เคหะและชุมชน

ที่	โครงการ	วัตถุประสงค์	เป้าหมาย (ผลผลิตของโครงการ)	งบประมาณ				ตัวชี้วัด	ผลที่คาดว่าจะได้รับ	หน่วยงาน รับผิดชอบ
				๒๕๖๑	๒๕๖๒	๒๕๖๓	๒๕๖๔			
๔	ก่อสร้างถนน คสล. สายบ่อบำบัดน้ำเสีย หมู่ที่ ๔	เพื่อให้ประชาชน สัญจรไปมาสะดวก	ระยะทาง ๑,๑๙๗ม. กว้าง ๖ ม. หน้า ๐.๑๕.	๕,๙๐๐,๐๐๐	๖,๒๐๐,๐๐๐	๖,๒๐๐,๐๐๐	-	ระยะทางถนน	ประชาชนสัญจร ไปมาสะดวก	กองช่าง จังหวัดชุมพร กรมส่งเสริมฯ
๕	ก่อสร้างถนน คสล. สายทรัพย์เจริญ หมู่ที่ ๕	เพื่อให้ประชาชน สัญจรไปมาสะดวก	ระยะทาง ๑,๑๐๐ ม. กว้าง ๕ ม. หน้า ๐.๑๕ ม.	๔,๙๐๐,๐๐๐	๕,๒๐๐,๐๐๐	๕,๒๐๐,๐๐๐	-	ระยะทางถนน	ประชาชนสัญจร ไปมาสะดวก	กองช่าง จังหวัดชุมพร กรมส่งเสริมฯ
๖	ก่อสร้างถนน คสล. สายอินสุทน์ หมู่ที่ ๒	เพื่อให้ประชาชน สัญจรไปมาสะดวก	ระยะทาง ๓๒๐ ม. กว้าง ๖ ม. หน้า ๐.๑๕ ม.	๑,๖๐๐,๐๐๐	๑,๘๐๐,๐๐๐			ระยะทางถนน	ประชาชนสัญจร ไปมาสะดวก	กองช่าง จังหวัดชุมพร กรมส่งเสริมฯ
๗	ก่อสร้างถนน คสล. สายหลังโรงเรียนบ้านคอเตี้ย หมู่ที่ ๙	เพื่อให้ประชาชน สัญจรไปมาสะดวก	ระยะทาง ๓๔๐ ม. กว้าง ๕ ม. หน้า ๐.๑๕.	๑,๕๐๐,๐๐๐	๑,๗๐๐,๐๐๐	-	-	ระยะทางถนน	ประชาชนสัญจร ไปมาสะดวก	กองช่าง จังหวัดชุมพร กรมส่งเสริมฯ
๘	ก่อสร้างถนน คสล. สายบุญเกตุ หมู่ที่ ๔	เพื่อให้ประชาชน สัญจรไปมาสะดวก	ระยะทาง ๗๒๐ ม. กว้าง ๕ ม. หน้า ๐.๑๕ ม.	๓,๐๐๐,๐๐๐	๓,๒๐๐,๐๐๐	-	-	ระยะทางถนน	ประชาชนสัญจร ไปมาสะดวก	กองช่าง จังหวัดชุมพร กรมส่งเสริมฯ

ก. ยุทธศาสตร์จังหวัดที่ ๑ การพัฒนาการเกษตรกรรม การท่องเที่ยว และเชื่อมโยงการพัฒนาในระดับภูมิภาค

ข. ยุทธศาสตร์การพัฒนาขององค์กรปกครองส่วนท้องถิ่นในเขตจังหวัดที่ ๑ การพัฒนาโครงสร้างพื้นฐาน

๑. ยุทธศาสตร์ การพัฒนาด้านโครงสร้างพื้นฐาน

๑.๑. แผนงาน เคหะและชุมชน

ที่	โครงการ	วัตถุประสงค์	เป้าหมาย (ผลผลิตของโครงการ)	งบประมาณ				ตัวชี้วัด	ผลที่คาดว่าจะได้รับ	หน่วยงาน รับผิดชอบ
				๒๕๖๑	๒๕๖๒	๒๕๖๓	๒๕๖๔			
๙	ก่อสร้างถนน คสล. สายร่วมใจพัฒนา หมู่ที่ ๖	เพื่อให้ประชาชน สัญจรไปมาสะดวก	ระยะทาง ๑,๑๗๘ ม.. กว้าง ๕ ม. หน้า ๐.๑๕.	๕,๐๐๐,๐๐๐	๕,๑๐๐,๐๐๐	๕,๑๐๐,๐๐๐	-	ระยะทางถนน	ประชาชนสัญจร ไปมาสะดวก	กองช่าง จังหวัดชุมพร กรมส่งเสริมฯ
๑๐	ก่อสร้างถนน คสล, สายสมประสงค์ หมู่ที่ ๒	เพื่อให้ประชาชน สัญจรไปมาสะดวก	ระยะทาง ๕๙๗ ม.. กว้าง ๕ ม. หน้า ๐.๑๕ ม.	๒,๕๐๐,๐๐๐	๒,๖๐๐,๐๐๐	๒,๗๐๐,๐๐๐		ระยะทางถนน	ประชาชนสัญจร ไปมาสะดวก	กองช่าง จังหวัดชุมพร กรมส่งเสริมฯ
๑๑	ก่อสร้างถนน คสล. สายบ้านม่วงประดู่งาม หมู่ที่ ๗	เพื่อให้ประชาชน สัญจรไปมาสะดวก	ระยะทาง ๒,๓๙๓ ม.. กว้าง ๗ ม. หน้า ๐.๑๕ ม.	๗,๓๐๐,๐๐๐	๗,๕๐๐,๐๐๐	-	-	ระยะทางถนน	ประชาชนสัญจร ไปมาสะดวก	กองช่าง จังหวัดชุมพร กรมส่งเสริมฯ
๑๒	ก่อสร้างถนน ASPHALT CONCRETE (Recycling) สายคุชุต-บางผรา หมู่ที่ ๒,๓	เพื่อให้ประชาชน สัญจรไปมาสะดวก	ระยะทาง ๒๔๐ ม.. กว้าง ๕ ม. หน้า ๐.๐๕.	๘๐๐,๐๐๐	๘๐๐,๐๐๐	-	-	ระยะทางถนน	ประชาชนสัญจร ไปมาสะดวก	กองช่าง จังหวัดชุมพร กรมส่งเสริมฯ
๑๓	ก่อสร้างถนน คสล.สาย แหลมถววน หมู่ที่ ๘	เพื่อให้ประชาชน สัญจรไปมาสะดวก	ระยะทาง ๒,๒๔๓ ม.. กว้าง ๕ ม. หน้า ๐.๑๕ ม.	๕,๕๐๐,๐๐๐	๖,๐๐๐,๐๐๐	๖,๐๐๐,๐๐๐	-	ระยะทางถนน	ประชาชนสัญจร ไปมาสะดวก	กองช่าง จังหวัดชุมพร กรมส่งเสริมฯ

ก. ยุทธศาสตร์จังหวัดที่ ๑ การพัฒนาการเกษตรกรรม การท่องเที่ยว และเชื่อมโยงการพัฒนาในระดับภูมิภาค

ข. ยุทธศาสตร์การพัฒนาขององค์กรปกครองส่วนท้องถิ่นในเขตจังหวัดที่ ๑ การพัฒนาโครงสร้างพื้นฐาน

๑. ยุทธศาสตร์ การพัฒนาด้านโครงสร้างพื้นฐาน

๑.๑. แผนงาน เคหะและชุมชน

ที่	โครงการ	วัตถุประสงค์	เป้าหมาย (ผลผลิตของโครงการ)	งบประมาณ				ตัวชี้วัด	ผลที่คาดว่าจะได้รับ	หน่วยงาน รับผิดชอบ
				๒๕๖๑	๒๕๖๒	๒๕๖๓	๒๕๖๔			
๑๔	ก่อสร้างถนนลาดยาง แอสฟัลติกคอนกรีต สายดอนวัด หมู่ที่ ๙	เพื่อให้ประชาชน สัญจรไปมาสะดวก	ระยะทาง ๘๕๘ ม. กว้าง ๖ ม. หนา ๐.๐๕.	๕,๕๐๐,๐๐๐	๕,๕๐๐,๐๐๐	-	-	ระยะทางถนน	ประชาชนสัญจร ไปมาสะดวก	กองช่าง จังหวัดชุมพร กรมส่งเสริมฯ
๑๕	ก่อสร้างถนนลาดยาง แอสฟัลติกคอนกรีต สายหลังโรงเรียน หมู่ที่ ๙	เพื่อให้ประชาชน สัญจรไปมาสะดวก	ระยะทาง ๓๔๐ ม. กว้าง ๕ ม. หนา ๐.๐๕ ม.	๑,๕๐๐,๐๐๐	๑,๕๐๐,๐๐๐	-	-	ระยะทางถนน	ประชาชนสัญจร ไปมาสะดวก	กองช่าง จังหวัดชุมพร กรมส่งเสริมฯ
๑๖	ก่อสร้างสะพาน สายร่วมยอด หมู่ที่ ๙	เพื่อให้ประชาชน สัญจรไปมาสะดวก	ยาว ๒๒ ม.กว้าง ๗ ม.	๒,๕๐๐,๐๐๐	๒,๖๐๐,๐๐๐			ระยะทางถนน	ประชาชนสัญจร ไปมาสะดวก	กองช่าง จังหวัดชุมพร กรมส่งเสริมฯ
๑๗	ก่อสร้างถนนคอนกรีต เสริมเหล็กสายพบพัฒนา หมู่ที่ ๑๑	เพื่อให้ประชาชน สัญจรไปมาสะดวก	ระยะทาง ๓๓๘ ม. กว้าง ๕ ม. หนา ๐.๑๕ ม.	๑,๓๐๐,๐๐๐	๑,๔๐๐,๐๐๐			ระยะทางถนน	ประชาชนสัญจร ไปมาสะดวก	กองช่าง

ก. ยุทธศาสตร์จังหวัดที่ ๑ การพัฒนาการเกษตรกรรม การท่องเที่ยว และเชื่อมโยงการพัฒนาในระดับภูมิภาค

ข. ยุทธศาสตร์การพัฒนาขององค์กรปกครองส่วนท้องถิ่นในเขตจังหวัดที่ ๑ การพัฒนาโครงสร้างพื้นฐาน

๑. ยุทธศาสตร์ การพัฒนาด้านโครงสร้างพื้นฐาน

๑.๑. แผนงาน เคหะและชุมชน

ที่	โครงการ	วัตถุประสงค์	เป้าหมาย (ผลผลิตของโครงการ)	งบประมาณ				ตัวชี้วัด	ผลที่คาดว่าจะได้รับ	หน่วยงาน รับผิดชอบ
				๒๕๖๑	๒๕๖๒	๒๕๖๓	๒๕๖๔			
๑๘	ก่อสร้างถนนลูกรังสาย เลียบคลองบางลำพู หมู่ที่ ๑	เพื่อให้ประชาชน สัญจร ไปมาสะดวก รวดเร็ว	ระยะทาง ๒,๐๐๐ ม.	๑,๒๐๐,๐๐๐	๑,๒๕๐,๐๐๐	-	-	ระยะทางก่อสร้าง ถนนลูกรัง	ทำให้ประชาชน สัญจร ไปมาสะดวก รวดเร็ว	กองช่าง
๑๙	ก่อสร้างถนน คสล.สายเลียบ คลองบางลำพู หมู่ที่ ๑	เพื่อให้ประชาชน สัญจรไปมาสะดวก รวดเร็ว	ระยะทาง ๒,๐๐๐ ม.	๔,๐๐๐,๐๐๐	๔,๕๐๐,๐๐๐	๔,๕๐๐,๐๐๐	-	ระยะทางก่อสร้าง ถนน คสล.	ทำให้ประชาชน สัญจร ไปมาสะดวก รวดเร็ว	กองช่าง
๒๐	ก่อสร้างถนน คสล. สายบางลำพู หมู่ที่ ๑	เพื่อให้ประชาชน สัญจร ไปมาสะดวก รวดเร็ว	จำนวน ๑ สาย ระยะทาง ๙๐๐ ม.	๓,๕๐๐,๐๐๐	๓,๕๐๐,๐๐๐	-	-	ระยะทางถนน คสล.	ประชาชนสัญจรไป- มา สะดวก รวดเร็ว	กองช่าง
๒๑	ขุดลอกลำรางหนองตาโสม หมู่ที่ ๑	เพื่อระบายน้ำไม่ให้ ท่วมขังพื้นที่ของ ประชาชน	จำนวน ๑ แห่ง ระยะทาง ๑,๐๐๐ ม.	๙๐๐,๐๐๐	๙๐๐,๐๐๐	-	-	ระยะทางขุดลอก	ทำให้น้ำไม่ท่วมพื้นที่ ของประชาชน	กองช่าง
๒๒	ก่อสร้างถนนลาดยาง สายคันคลองหนองแ่ช่อดาน หมู่ที่ ๒	เพื่อให้ประชาชน สัญจร ไปมาสะดวก รวดเร็ว	จำนวน ๑ สาย ระยะทาง ๓๐๐ ม.	๙๐๐,๐๐๐	๙๐๐,๐๐๐	-	-	ระยะทาง ถนนลาดยาง	ประชาชนสัญจรไป- มา สะดวก รวดเร็ว	กองช่าง

ก. ยุทธศาสตร์จังหวัดที่ ๑ การพัฒนาการเกษตรกรรม การท่องเที่ยว และเชื่อมโยงการพัฒนาในระดับภูมิภาค

ข. ยุทธศาสตร์การพัฒนาขององค์กรปกครองส่วนท้องถิ่นในเขตจังหวัดที่ ๑ การพัฒนาโครงสร้างพื้นฐาน

๑. ยุทธศาสตร์ การพัฒนาด้านโครงสร้างพื้นฐาน

๑.๑. แผนงาน เคหะและชุมชน

ที่	โครงการ	วัตถุประสงค์	เป้าหมาย (ผลผลิตของโครงการ)	งบประมาณ				ตัวชี้วัด	ผลที่คาดว่าจะได้รับ	หน่วยงาน รับผิดชอบ
				๒๕๖๑	๒๕๖๒	๒๕๖๓	๒๕๖๔			
๒๓	ก่อสร้างถนน คสล. สายสมประสงค์ หมู่ที่ ๒	เพื่อให้ประชาชน สัญจร ไปมาสะดวก รวดเร็ว	จำนวน ๑ สาย ระยะทาง ๓๘๐ ม.	๒,๔๕๖,๐๐๐	๒,๕๐๐,๐๐๐	-	-	ระยะทางถนน	ทำให้ประชาชน สัญจร ไปมาสะดวก รวดเร็ว	กองช่าง
๒๔	ก่อสร้างถนน คสล. สายบัวเขียว หมู่ที่ ๒	เพื่อให้ประชาชน สัญจรไปมาสะดวก รวดเร็ว	จำนวน ๑ สาย ระยะทาง ๖๐๐ ม.	๒,๓๐๐,๐๐๐	๒,๕๐๐,๐๐๐	๒,๕๐๐,๐๐๐	-	ระยะทางถนน คสล.	ทำให้ประชาชน สัญจร ไปมาสะดวก รวดเร็ว	กองช่าง
๒๕	ก่อสร้างถนน คสล. สายบัวขาว หมู่ที่ ๒	เพื่อให้ประชาชน สัญจร ไปมาสะดวก รวดเร็ว	จำนวน ๑ สาย ระยะทาง ๓๐๐ ม.	๑,๑๐๐,๐๐๐	๑,๒๐๐,๐๐๐	-	-	ระยะทางถนน คสล.	ประชาชนสัญจร ไปมา สะดวก รวดเร็ว	กองช่าง
๒๖	ก่อสร้างถนน คสล. สายอินสุทนต์ หมู่ที่ ๒	เพื่อระบายน้ำไม่ให้ ท่วมขังพื้นที่ของ ประชาชน	จำนวน ๑ แห่ง ระยะทาง ๕๐๐ ม.	๑,๘๐๐,๐๐๐	๑,๘๐๐,๐๐๐	-	-	ระยะทางถนน	ประชาชนสัญจร ไปมา สะดวก รวดเร็ว	กองช่าง
๒๗	ก่อสร้างถนน คสล. สายนรินทร์ หมู่ที่ ๒	เพื่อให้ประชาชน สัญจร ไปมาสะดวก รวดเร็ว	จำนวน ๑ สาย ระยะทาง ๓๐๐ ม.	๑,๒๐๐,๐๐๐	๑,๒๐๐,๐๐๐	-	-	ระยะทางถนน	ประชาชนสัญจร ไปมา สะดวก รวดเร็ว	กองช่าง

ก. ยุทธศาสตร์จังหวัดที่ ๑ การพัฒนาการเกษตรกรรม การท่องเที่ยว และเชื่อมโยงการพัฒนาในระดับภูมิภาค

ข. ยุทธศาสตร์การพัฒนาขององค์กรปกครองส่วนท้องถิ่นในเขตจังหวัดที่ ๑ การพัฒนาโครงสร้างพื้นฐาน

๑. ยุทธศาสตร์ พัฒนาด้านโครงสร้างพื้นฐาน

๑.๑. แผนงาน เกษตรและชุมชน

ที่	โครงการ	วัตถุประสงค์	เป้าหมาย (ผลผลิตของโครงการ)	งบประมาณ				ตัวชี้วัด	ผลที่คาดว่าจะได้รับ	หน่วยงาน รับผิดชอบ
				๒๕๖๑	๒๕๖๒	๒๕๖๓	๒๕๖๔			
๒๘	ก่อสร้างถนน คสล. สายสวนป่าส้ม หมู่ที่ ๓	เพื่อให้ประชาชนสัญจร ไปมาสะดวก รวดเร็ว	จำนวน ๑ สาย ระยะทาง ๘๕๘ ม. กว้าง ๕ ม.	๗,๓๕๐,๐๐๐	๗,๕๐๐,๐๐๐	๗,๕๐๐,๐๐๐	-	ระยะทางถนน	ทำให้ประชาชน สัญจร ไปมาสะดวก รวดเร็ว	กองช่าง
๒๙	ก่อสร้างถนน คสล, สายประชาอุทิศ หมู่ที่ ๓ เชื่อม หมู่ที่ ๖	เพื่อให้ประชาชนสัญจร ไปมาสะดวก รวดเร็ว	จำนวน ๑ สาย ระยะทาง ๗๐๐ ม. กว้าง ๕ ม.	๒,๕๐๐,๐๐๐	๒,๕๐๐,๐๐๐	-	-	ระยะทางถนน คสล.	ทำให้ประชาชน สัญจร ไปมาสะดวก รวดเร็ว	กองช่าง
๓๐	ก่อสร้างถนน คสล. สายนครพัฒน์ หมู่ที่ ๔	เพื่อให้ประชาชนสัญจร ไปมาสะดวก รวดเร็ว	จำนวน ๑ สาย ระยะทาง ๔๐๐ ม. กว้าง ๕ ม.	๑,๔๐๐,๐๐๐	๑,๔๕๐,๐๐๐	-	-	ระยะทางถนน คสล.	ประชาชนสัญจร ไปมา สะดวก รวดเร็ว	กองช่าง
๓๑	ซ่อม/สร้างถนน คสล. สายแหลมปอ หมู่ที่ ๗	เพื่อให้ประชาชนสัญจร ไปมาสะดวก รวดเร็ว	จำนวน ๑ สาย ระยะทาง ๑,๑๐๐ ม. กว้าง ๕ ม. หนา ๐.๑๕ ม.	๓,๗๐๐,๐๐๐	๓,๘๐๐,๐๐๐	-	-	ระยะทางถนน	ทำให้ประชาชน สัญจร ไปมาสะดวก รวดเร็ว	กองช่าง
๓๒	ก่อสร้างถนน แอสฟัลติกคอนกรีตสายบ้าน พ่วง-ประดู่งาม หมู่ที่ ๗	เพื่อให้ประชาชนสัญจร ไปมาสะดวก รวดเร็ว	จำนวน ๑ สาย ระยะทาง ๑,๖๗๒ ม. กว้าง ๕ ม. หนา ๐.๐๕ ม.	๒,๔๕๐,๐๐๐	๒,๕๐๐,๐๐๐	-	-	ระยะทางถนน	ทำให้ประชาชน สัญจร ไปมาสะดวก รวดเร็ว	กองช่าง
๓๓	ก่อสร้าง/ปรับปรุงถนน สาธารณประโยชน์ตอนกิ่งหวาด หมู่ที่ ๙,๑๑	เพื่อให้ประชาชนสัญจร ไปมาสะดวก รวดเร็ว	จำนวน ๑ สาย พื้นที่ก่อสร้างรวม/ ปรับปรุง ๑๒,๔๐๙ ลบ.ม.	๓,๕๑๘,๐๐๐	๓,๘๐๐,๐๐๐	๓,๘๐๐,๐๐๐	-	ระยะทางถนน	ประชาชนสัญจร ไปมา สะดวก รวดเร็ว	กองช่าง

ก. ยุทธศาสตร์จังหวัดที่ ๑ การพัฒนาการเกษตรกรรม การท่องเที่ยว และเชื่อมโยงการพัฒนาในระดับภูมิภาค

ข. ยุทธศาสตร์การพัฒนาขององค์กรปกครองส่วนท้องถิ่นในเขตจังหวัดที่ ๑ การพัฒนาโครงสร้างพื้นฐาน

๑. ยุทธศาสตร์ การพัฒนาด้านโครงสร้างพื้นฐาน

๑.๑. แผนงาน เคหะและชุมชน

ที่	โครงการ	วัตถุประสงค์	เป้าหมาย (ผลผลิตของโครงการ)	งบประมาณ				ตัวชี้วัด	ผลที่คาดว่าจะได้รับ	หน่วยงาน รับผิดชอบ
				๒๕๖๑	๒๕๖๒	๒๕๖๓	๒๕๖๔			
๓๔	ก่อสร้างสะพานข้ามคลอง บางลำพู หมู่ที่ ๑	เพื่อให้ประชาชนสัญจร ไป-มาสะดวก รวดเร็ว	จำนวน ๑ สาย ยาว ๑๘ ม. กว้าง ๖ ม. ไม่มีทางเท้า	๑,๖๙๑,๐๐๐	-	-	-	ระยะทางสะพาน	ประชาชนสัญจร ไป-มา สะดวก รวดเร็ว	กองช่าง
๓๕	ก่อสร้างถนนแอสฟัลต์ติก คอนกรีตสายเลียบบันคลอง หนองแช่दान (ช่วงที่ ๓) หมู่ที่ ๘	เพื่อให้ประชาชนสัญจร ไปมาสะดวก รวดเร็ว	จำนวน ๑ สาย ระยะทาง ๒,๗๐๐ ม. กว้าง ๕ ม. หนา ๐.๑๕ ม.	๙,๖๐๓,๐๐๐	-	-	-	ระยะทางถนน	ทำให้ประชาชน สัญจร ไปมาสะดวก รวดเร็ว	กองช่าง
๓๖	ก่อสร้างถนนแอสฟัลต์ติก คอนกรีตสายเลียบบันคลอง หนองแช่दान (ช่วงที่ ๔) หมู่ที่ ๙	เพื่อให้ประชาชนสัญจร ไปมาสะดวก รวดเร็ว	จำนวน ๑ สาย ระยะทาง ๒,๗๐๐ ม. กว้าง ๕ ม. หนา ๐.๑๕ ม.	๙,๓๑๘,๐๐๐	-	-	-	ระยะทางถนน	ทำให้ประชาชน สัญจร ไปมาสะดวก รวดเร็ว	กองช่าง
๓๗	ก่อสร้างถนน คสล.สายบ้านไร่ หมู่ที่ ๙	เพื่อให้ประชาชนสัญจร ไปมาสะดวก รวดเร็ว	จำนวน ๑ สาย ระยะทาง ๔๔๕ ม. กว้าง ๕ ม. หนา ๐.๑๕ ม.	๑,๔๗๔,๐๐๐	-	-	-	ระยะทางถนน	ประชาชนสัญจร ไป-มา สะดวก รวดเร็ว	กองช่าง
๓๘	ซ่อม/สร้างถนนแอสฟัลต์ ติกคอนกรีตสายอนามัย (ช่วงที่ ๒) หมู่ที่ ๘,๑๑	เพื่อให้ประชาชนสัญจร ไปมาสะดวก รวดเร็ว	จำนวน ๑ สาย ยาว ๑๘ ม. กว้าง ๖ ม. ไม่มีทางเท้า	๖๗๔,๐๐๐	-	-	-	ระยะทางถนน	ประชาชนสัญจร ไป-มา สะดวก รวดเร็ว	กองช่าง

ก. ยุทธศาสตร์จังหวัดที่ ๑ การพัฒนาการเกษตรกรรม การท่องเที่ยว และเชื่อมโยงการพัฒนาในระดับภูมิภาค

ข. ยุทธศาสตร์การพัฒนาขององค์กรปกครองส่วนท้องถิ่นในเขตจังหวัดที่ ๑ การพัฒนาโครงสร้างพื้นฐาน

๑. ยุทธศาสตร์ การพัฒนาด้านโครงสร้างพื้นฐาน

๑.๑. แผนงาน เคหะและชุมชน

ที่	โครงการ	วัตถุประสงค์	เป้าหมาย (ผลผลิตของโครงการ)	งบประมาณ				ตัวชี้วัด	ผลที่คาดว่าจะได้รับ	หน่วยงาน รับผิดชอบ
				๒๕๖๑	๒๕๖๒	๒๕๖๓	๒๕๖๔			
๓๙	ก่อสร้างถนนคอนกรีต สายทรัพย์เจริญ ๗ หมู่ที่ ๕	เพื่อให้ประชาชนสัญจร ไปมาสะดวก รวดเร็ว	ระยะทาง ๘๗๐ ม. กว้าง ๖ ม. หนา ๐.๐๕ ม.	๔,๒๐๐,๐๐๐	๔,๓๐๐,๐๐๐	-	-	ระยะทางถนน	ทำให้ประชาชน สัญจร ไปมาสะดวก รวดเร็ว	กองช่าง
๔๐	ก่อสร้างถนนแอสฟัลต์ติก คอนกรีตสายบ่อป่า หมู่ที่ ๔	เพื่อให้ประชาชนสัญจร ไปมาสะดวก รวดเร็ว	ระยะทาง ๑,๑๖๓ ม. กว้าง ๗ ม. หนา ๐.๐๕ ม.	๕,๗๐๐,๐๐๐	๕,๗๐๐,๐๐๐	-	-	ระยะทางถนน	ทำให้ประชาชน สัญจร ไปมาสะดวก รวดเร็ว	กองช่าง
๔๑	ก่อสร้างถนนแอสฟัลต์ติก คอนกรีตสายเลียบคันคลอง หนองแช่दान (ช่วงที่ ๑) หมู่ที่ ๒	เพื่อให้ประชาชนสัญจร ไปมาสะดวก รวดเร็ว	ระยะทาง ๒,๗๐๐ ม. กว้าง ๕ ม. หนา ๐.๐๕ ม.	๙,๗๐๐,๐๐๐	๙,๗๐๐,๐๐๐	-	-	ระยะทางถนน	ทำให้ประชาชน สัญจร ไปมาสะดวก รวดเร็ว	กองช่าง
๔๒	ก่อสร้างถนนแอสฟัลต์ติก คอนกรีตสายเลียบคันคลอง หนองแช่दान (ช่วงที่ ๒) หมู่ที่ ๑๑	เพื่อให้ประชาชนสัญจร ไปมาสะดวก รวดเร็ว	ระยะทาง ๒,๗๐๐ ม. กว้าง ๕ ม. หนา ๐.๐๕ ม.	๙,๘๐๐,๐๐๐	๙,๘๐๐,๐๐๐	-	-	ระยะทางถนน	ทำให้ประชาชน สัญจร ไปมาสะดวก รวดเร็ว	กองช่าง
๔๓	ซ่อม/สร้างถนนแอสฟัลต์ติก คอนกรีต (Recycling) สายดอนตาล-คูซุด หมู่ที่ ๔	เพื่อให้ประชาชนสัญจร ไปมาสะดวก รวดเร็ว	ระยะทาง ๒,๐๐๐ ม. กว้าง ๘ ม. หนา ๐.๐๕ ม.	๙,๙๙๖,๐๐๐	-	-	-	ระยะทางถนน	ทำให้ประชาชน สัญจร ไปมาสะดวก รวดเร็ว	กองช่าง

ก. ยุทธศาสตร์จังหวัดที่ ๑ การพัฒนาการเกษตรกรรม การท่องเที่ยว และเชื่อมโยงการพัฒนาในระดับภูมิภาค

ข. ยุทธศาสตร์การพัฒนาขององค์กรปกครองส่วนท้องถิ่นในเขตจังหวัดที่ ๑ การพัฒนาโครงสร้างพื้นฐาน

๑. ยุทธศาสตร์ การพัฒนาด้านโครงสร้างพื้นฐาน

๑.๑. แผนงาน เคหะและชุมชน

ที่	โครงการ	วัตถุประสงค์	เป้าหมาย (ผลผลิตของโครงการ)	งบประมาณ				ตัวชี้วัด	ผลที่คาดว่าจะได้รับ	หน่วยงาน รับผิดชอบ
				๒๕๖๑	๒๕๖๒	๒๕๖๓	๒๕๖๔			
๔๔	ก่อสร้างถนนแอสฟัลต์ติกคอนกรีตสายคอนไทรงาม หมู่ที่ ๖	เพื่อให้ประชาชนสัญจรไปมาสะดวก รวดเร็ว	ระยะทาง ๑,๒๕๐ ม. กว้าง ๕ ม. หนา ๐.๐๕ ม.	๕,๖๐๐,๐๐๐	๕,๖๐๐,๐๐๐	-	-	ระยะทางถนน	ทำให้ประชาชนสัญจรไปมาสะดวก รวดเร็ว	กองช่าง
๔๕	ก่อสร้างถนนแอสฟัลต์ติกคอนกรีตสายพุทธรักษา หมู่ที่ ๑๒	เพื่อให้ประชาชนสัญจรไปมาสะดวก รวดเร็ว	ระยะทาง ๙๖๐ ม. กว้าง ๕ ม. หนา ๐.๐๕ ม.	๓,๘๐๐,๐๐๐	๔,๐๐,๐๐๐	๔,๐๐๐,๐๐๐	-	ระยะทางถนน	ทำให้ประชาชนสัญจรไปมาสะดวก รวดเร็ว	กองช่าง
๔๖	ก่อสร้างถนนแอสฟัลต์ติกคอนกรีตสายมิตรไมตรี หมู่ที่ ๘	เพื่อให้ประชาชนสัญจรไปมาสะดวก รวดเร็ว	ระยะทาง ๒,๑๙๐ ม. กว้าง ๕ ม. หนา ๐.๐๕ ม.	๗,๙๐๐,๐๐๐	๘,๐๐๐,๐๐๐	-	-	ระยะทางถนน	ทำให้ประชาชนสัญจรไปมาสะดวก รวดเร็ว	กองช่าง

ก. ยุทธศาสตร์จังหวัดที่ ๑ การพัฒนาการเกษตรกรรม การท่องเที่ยว และเชื่อมโยงการพัฒนาในระดับภูมิภาค

ข. ยุทธศาสตร์การพัฒนาขององค์กรปกครองส่วนท้องถิ่นในเขตจังหวัดที่ ๑ การพัฒนาด้านโครงสร้างพื้นฐาน

๒. ยุทธศาสตร์ การพัฒนาด้านแหล่งน้ำ

๒.๑ แผนงาน เคหะและชุมชน

ที่	โครงการ	วัตถุประสงค์	เป้าหมาย (ผลผลิตของโครงการ)	งบประมาณ				ตัวชี้วัด	ผลที่คาดว่าจะ ได้รับ	หน่วยงาน รับผิดชอบ
				๒๕๖๑ (บาท)	๒๕๖๒ (บาท)	๒๕๖๓ (บาท)	๒๕๖๔ (บาท)			
๑	ขยายเขตประปา สายศาลาขาว หมู่ที่ ๑	เพื่อให้ประชาชนมี น้ำอุปโภคเพียงพอ และทั่วถึง	จำนวน ๑ แห่ง ระยะทาง ๕๐๐ ม.	-	-	๓๐๐,๐๐๐	-	ระยะทางขยาย เขตประปา	ประชาชนมีน้ำ อุปโภคเพียงพอ และทั่วถึง	กองช่าง
๒	ขยายเขตประปาสาย ทรัพย์เจริญ ๖ หมู่ที่ ๕	เพื่อให้ประชาชนมี น้ำอุปโภคเพียงพอ	ระยะทาง ๗๐๐ ม.	๘๐,๐๐๐	-	-	-	ระยะทางขยาย เขตประปา	ประชาชนมีน้ำ อุปโภคเพียงพอ	กองช่าง
๓	จัดซื้อน้ำยาเคมีผลิต น้ำประปา	เพื่อใช้ในการผลิต น้ำประปาให้มี คุณภาพ สะอาด	จัดซื้อน้ำยาเคมีในงาน ผลิตน้ำประปา ประจำปี ๒๕๖๑	๓๐๐,๐๐๐	-	-	-	จำนวนครั้ง ที่จัดซื้อ	น้ำประปามี คุณภาพ สะอาด	กองช่าง
๔	ปรับปรุง/ซ่อมแซมระบบ ประปา ทต.	เพื่อปรับปรุง/ ซ่อมแซมระบบ ประปาเป็นไปด้วย ความเรียบร้อย	ปรับปรุงซ่อมแซม ระบบประปาเทศบาล เช่น เปลี่ยนวาล์ว , ห้องเก็บสารเคมี ฯลฯ	๔๐๐,๐๐๐	-	-	-	จำนวนครั้ง ที่ดำเนินการ ปรับปรุง ซ่อมแซม	การผลิตน้ำประปา ทต. เป็นไปด้วย ความเรียบร้อย	กองช่าง
๕	ขุดลอกสระน้ำ ดอนทิงหวาด	เพื่อให้เก็บกักน้ำ ผลิตน้ำประปาและ แก้ไขปัญหาฤดูแล้ง	จำนวน ๑ แห่ง	๕๐๐,๐๐๐	-	-	-	จำนวนครั้งที่ ดำเนินการ ขุดลอก	ทำให้มีแหล่งเก็บ กักน้ำผลิต น้ำประปา	กองช่าง

หมายเหตุ เป็นโครงการที่จะนำไปจัดทำงบประมาณรายจ่าย ประจำปีงบประมาณ ๒๕๖๑

รายละเอียดโครงการพัฒนา
แผนพัฒนาสี่ปี (พ.ศ.๒๕๖๑-๒๕๖๔)
สำหรับอุดหนุนองค์กรปกครองส่วนท้องถิ่น ส่วนราชการ รัฐวิสาหกิจ องค์กรประชาชน
เทศบาลตำบลบางหมาก

ก. ยุทธศาสตร์จังหวัดที่ ๑ การพัฒนาการเกษตรกรรม การท่องเที่ยว และเชื่อมโยงการพัฒนาในระดับภูมิภาค

ข. ยุทธศาสตร์การพัฒนาขององค์กรปกครองส่วนท้องถิ่นในเขตจังหวัดที่ ๑ การพัฒนาโครงสร้างพื้นฐาน

๑. ยุทธศาสตร์ การพัฒนาด้านแหล่งน้ำ

๑.๑. แผนงาน เคหะและชุมชน

ที่	โครงการ	วัตถุประสงค์	เป้าหมาย (ผลผลิตของโครงการ)	งบประมาณ				ตัวชี้วัด	ผลที่คาดว่าจะได้รับ	หน่วยงาน รับผิดชอบ
				๒๕๖๑	๒๕๖๒	๒๕๖๓	๒๕๖๔			
๑	อุดหนุนการประปา ส่วนภูมิภาคจังหวัดชุมพร	เพื่อให้ประชาชน มีน้ำประปาใช้ทั่วถึง	สนับสนุนงบประมาณ ให้การประปา ส่วนภูมิภาค ดำเนินการขยายเขต ประปาให้กับ ประชาชนในเขต เทศบาลฯ	๓๐๐,๐๐๐	๓๐๐,๐๐๐	๓๐๐,๐๐๐	๓๐๐,๐๐๐	ประชาชนมี น้ำประปาใช้ ทั่วถึง	ประชาชนได้มี น้ำประปาใช้ทั่วถึง	กองช่าง

รายละเอียดโครงการพัฒนา
แผนพัฒนาท้องถิ่นสี่ปี (พ.ศ.๒๕๖๑-๒๕๖๔)
สำหรับ ประสานโครงการพัฒนาจังหวัด
เทศบาลตำบลบางหมาก อำเภอเมือง จังหวัดชุมพร

- ก. ยุทธศาสตร์จังหวัดที่ ๑ การพัฒนาการเกษตรกรรม การท่องเที่ยว และเชื่อมโยงการพัฒนาในระดับภูมิภาค
ข. ยุทธศาสตร์การพัฒนาขององค์กรปกครองส่วนท้องถิ่นในเขตจังหวัดที่ ๑ การพัฒนาด้านโครงสร้างพื้นฐาน
๒. ยุทธศาสตร์ การพัฒนาด้านแหล่งน้ำ
๑.๑. แผนงาน เคหะและชุมชน

ลำดับ ที่	โครงการ	วัตถุประสงค์	เป้าหมาย	งบประมาณและที่มา				ตัวชี้วัด	ผลที่คาดว่าจะได้รับ	หน่วยงานที่ รับผิดชอบ
				๒๕๖๑ (บาท)	๒๕๖๒ (บาท)	๒๕๖๓ (บาท)	๒๕๖๔ (บาท)			
๑	ขุดลอกคลองบางลำพู หมู่ที่ ๑	เพื่อระบายน้ำในช่วง ฤดูฝน ให้รวดเร็ว ยิ่งขึ้นและป้องกัน น้ำ ท่วมขังในพื้นที่	จำนวน ๑ แห่ง ระยะทาง ๑,๔๓๐ ม.	๑,๘๐๐,๐๐๐	-	-	-	ระยะทาง ขุดลอกคลอง	การระบายน้ำในช่วง ฤดูฝนมีความ รวดเร็วไม่ท่วมใน พื้นที่	กองช่าง
๒	ขยายเขตประปาสายศาลาขาว หมู่ที่ ๑	เพื่อให้ประชาชนมีน้ำ อุปโภคเพียงพอและ ทั่วถึง	จำนวน ๑ แห่ง ระยะทาง ๕๐๐ ม.	-	-	๓๐๐,๐๐๐	-	ระยะทางขยาย เขตประปา	ประชาชนมีน้ำ อุปโภคเพียงพอและ ทั่วถึง	กองช่าง
๓	ขยายเขตประปาสายหัวไทร - ดอนตาล หมู่ที่ ๑	เพื่อให้ประชาชนมีน้ำ อุปโภคเพียงพอและ ทั่วถึง	จำนวน ๑ แห่ง ระยะทาง ๑,๐๐๐ ม.	-	๕๐๐,๐๐๐	-	-	ระยะทางขยาย เขตประปา	ประชาชนมีน้ำ อุปโภคเพียงพอและ ทั่วถึง	กองช่าง
๔	ขุดลอกสระน้ำสาธารณะ ประโยชน์ในเขตเทศบาลตำบล บางหมาก	เพื่อปรับปรุงสระน้ำ สาธารณประโยชน์เพื่อ เก็บกักน้ำไว้ใน การเกษตร และช่วงฤดูแล้ง	จำนวน ๑๒ หมู่บ้าน	๓,๐๐๐,๐๐๐	-	-	-	ระยะทาง ขุดลอกคลอง	สระน้ำ สาธารณประโยชน์ สามารถเก็บกักน้ำไว้ ในการเกษตร ช่วง ฤดูแล้ง	กองช่าง กรมส่งเสริม ฯ จังหวัด ชุมพร

ก. ยุทธศาสตร์จังหวัดที่ ๑ การพัฒนาการเกษตรกรรม การท่องเที่ยว และเชื่อมโยงการพัฒนาในระดับภูมิภาค

ข. ยุทธศาสตร์การพัฒนาขององค์กรปกครองส่วนท้องถิ่นในเขตจังหวัดที่ ๑ การพัฒนาด้านโครงสร้างพื้นฐาน

๒. ยุทธศาสตร์ การพัฒนาด้านแหล่งน้ำ

๑.๑. แผนงาน เคหะและชุมชน

ลำดับ ที่	โครงการ	วัตถุประสงค์	เป้าหมาย	งบประมาณและที่มา				ตัวชี้วัด	ผลที่คาดว่าจะได้รับ	หน่วยงานที่ รับผิดชอบ
				๒๕๖๑ (บาท)	๒๕๖๒ (บาท)	๒๕๖๓ (บาท)	๒๕๖๔ (บาท)			
๕	ขุดลอกคูระบายน้ำตาโสม หมู่ที่ ๑ - ๔	เพื่อระบายน้ำในช่วงฤดู ฝนไม่ให้ท่วมขังในพื้นที่	ระยะทาง ๒,๐๐๐ ม.	-	๒,๐๐๐,๐๐ ๐	-	-	ระยะทาง ขุดลอกคลอง	การระบายน้ำในช่วง ฤดูฝนรวดเร็วยิ่งขึ้น ไม่มีน้ำท่วมขังใน พื้นที่	กองช่าง กรมส่งเสริม จังหวัด ชุมพร
๖	ก่อสร้างระบบประปา หมู่บ้าน บ้านดอนใหญ่ หมู่ที่ ๑๑	เพื่อให้ประชาชนมี น้ำประปาอุปโภค- บริโภค เพียงพอและ ทั่วถึง	จำนวน ๑ แห่ง	๑,๙๘๐,๐๐๐	-	-	-	ระยะทางระบบ ประปา	ประชาชนมี น้ำประปาอุปโภค- บริโภค เพียงพอและ ทั่วถึง	กองช่าง กรมส่งเสริม ฯ
๗	ขยายเขตประปาสาย ทรัพย์เจริญ ๖ หมู่ที่ ๕	เพื่อให้ประชาชนมีน้ำ อุปโภคเพียงพอ	ระยะทาง ๗๐๐ ม.	๘๐,๐๐๐	-	-	-	ระยะทางขยาย เขตประปา	ประชาชนมีน้ำ อุปโภคเพียงพอ	กองช่าง
๘	ขุดลอกสระน้ำประปา หมู่ที่ ๑๑ (สระน้ำตอนทิง หวด)	เพื่อเป็นแหล่งเก็บกักน้ำ ในการผลิตน้ำประปา และ ใช้ในช่วงฤดู แล้ง	จำนวน ๑ แห่ง	๖๐๐,๐๐๐	-	-	-	ระยะทาง ขุดลอกคลอง	มีแหล่งเก็บกักน้ำใน การผลิตน้ำประปา และไว้ใช้ในช่วง ฤดูแล้ง	กองช่าง
๙	ขุดลอกคลองบ้านคอเตี้ย - บ้านดอนรวบ หมู่ที่ ๘,๙	เพื่อเป็นแหล่งเก็บกักน้ำ ไว้ใช้ในการเกษตรและ แก้ปัญหาภัยแล้ง	กว้าง ๖ ม. ยาว ๑,๐๐๐ ม.	-	-	๒๐,๐๐๐,๐๐๐	-	ระยะทาง ขุดลอกคลอง	มีแหล่งเก็บกักน้ำ และมีน้ำใช้ในการ การเกษตรและ แก้ปัญหาภัยแล้ง	กองช่าง

ก. ยุทธศาสตร์จังหวัดที่ ๑ การพัฒนาการเกษตรกรรม การท่องเที่ยว และเชื่อมโยงการพัฒนาในระดับภูมิภาค

ข. ยุทธศาสตร์การพัฒนาขององค์กรปกครองส่วนท้องถิ่นในเขตจังหวัดที่ ๑ การพัฒนาด้านโครงสร้างพื้นฐาน

๒. ยุทธศาสตร์ การพัฒนาด้านแหล่งน้ำ

๑.๑. แผนงาน เคหะและชุมชน

ลำดับ ที่	โครงการ	วัตถุประสงค์	เป้าหมาย	งบประมาณและที่มา				ตัวชี้วัด	ผลที่คาดว่าจะ ได้รับ	หน่วยงานที่ รับผิดชอบ
				๒๕๖๑ (บาท)	๒๕๖๒ (บาท)	๒๕๖๓ (บาท)	๒๕๖๔ (บาท)			
๑๐	ขุดลอกคลองระบายน้ำเชื่อม คลองพ่วงกับคลองท่าตะเภา หมู่ที่ ๗	เพื่อระบายน้ำในช่วง ฤดูฝนให้สะดวก รวดเร็วป้องกันน้ำ ท่วมในพื้นที่	ระยะทาง ๒๕๐ ม.	-	๖๐๐,๐๐๐	-	-	ระยะทาง ขุดลอกคลอง	การระบายน้ำได้ สะดวก รวดเร็ว น้ำไม่ท่วมในพื้นที่	กองช่าง
๑๑	ขยายเขตประปา หมู่ที่ ๑๐	เพื่อให้ประชาชน มีน้ำอุปโภคเพียงพอ	ระยะทาง ๑,๕๐๐ ม.	๒๐๐,๐๐๐	-	-	-	ระยะทางขยายเขต ประปา	ประชาชนมีน้ำ อุปโภคเพียงพอ	กองช่าง
๑๒	ขุดลอกร่องน้ำคันน้ำเค็ม หมู่ที่ ๑๐ ๖ ๗	ระบายน้ำในช่วงฤดู ฝนป้องกัน และแก้ไข ปัญหาอุทกภัย ภัย แล้ง ให้กับประชาชน ในพื้นที่	จำนวน ๑ แห่ง	-	-	๒,๐๐๐,๐๐๐	-	ระยะทางขุดลอก	การระบายน้ำ ในช่วงฤดูได้ สะดวก รวดเร็ว น้ำ ไม่ท่วมขัง	กองช่าง กรมส่งเสริม
๑๓	ป้องกันและแก้ไขปัญหา อุทกภัยและภัยแล้ง หมู่ที่ ๑-๑๒	เพื่อป้องกันและแก้ไข ปัญหาอุทกภัย ภัย แล้งในพื้นที่และตำบล ใกล้เคียง	จำนวน ๑ ครั้ง	๑,๐๐๐,๐๐๐	-	-	-	จำนวนครั้ง ดำเนินการ	ทำให้น้ำไม่ท่วมขัง พื้นที่การเกษตร และบ้านเรือน ประชาชน	กองช่าง กรมส่งเสริม จังหวัดชุมพร
๑๔	จัดซื้อน้ำยาเคมีผลิต น้ำประปา	เพื่อใช้ในการผลิต น้ำประปาให้มี คุณภาพ สะอาด	จำนวน ครั้ง	๓๐๐,๐๐๐	-	-	-	จำนวนครั้ง ดำเนินการ	ทำให้ประปา สะอาดเหมาะแก่ อุปโภค	กองช่าง

ก. ยุทธศาสตร์จังหวัดที่ ๑ การพัฒนาการเกษตรกรรม การท่องเที่ยว และเชื่อมโยงการพัฒนาในระดับภูมิภาค
 ข. ยุทธศาสตร์การพัฒนาขององค์กรปกครองส่วนท้องถิ่นในเขตจังหวัดที่ ๑ การพัฒนาด้านโครงสร้างพื้นฐาน
 ๒. ยุทธศาสตร์ การพัฒนาด้านแหล่งน้ำ
 ๑.๑. แผนงาน เคหะและชุมชน

ลำดับ ที่	โครงการ	วัตถุประสงค์	เป้าหมาย	งบประมาณและที่มา				ตัวชี้วัด	ผลที่คาดว่าจะ ได้รับ	หน่วยงานที่ รับผิดชอบ
				๒๕๖๑ (บาท)	๒๕๖๒ (บาท)	๒๕๖๓ (บาท)	๒๕๖๔ (บาท)			
๑๕	ชุดลอกคลองพ่วง หมู่ที่ ๗	เพื่อระบายน้ำในช่วง ฤดูฝนให้สะดวก รวดเร็ว และป้องกัน น้ำท่วมขังในพื้นที่	ระยะทาง ๗๕๐ ม. ช่วงที่ ๑ ๕๕๕ ม. ช่วงที่ ๒ ๒๐๕ ม.	๑,๔๘๒,๐๐๐	-	-		ระยะทางชุดลอก	ระบายน้ำในช่วง ฤดูฝนได้สะดวก รวดเร็ว น้ำไม่ ท่วมขัง	กองช่าง กรมส่งเสริม सनงป้องกัน จังหวัด ชุมพร
๑๖	ก่อสร้างระบบประปาหมู่บ้าน บ้านคอเตี้ย หมู่ที่ ๙	เพื่อให้ประชาชนมี น้ำประปาอุปโภค เพียงพอ ทัวถึง	จำนวน ๑ แห่ง	๕,๘๐๐,๐๐๐				ระยะทางระบบ ประปา	ประชาชนมี น้ำประปาอุปโภค เพียงพอ ทัวถึง	กองช่าง กรมส่งเสริม ฯ
๑๗	ชุดลอกคลองบางพร หมู่ที่ ๕,๒	เพื่อเป็นแหล่งเก็บกัก น้ำไว้ใช้ในการเกษตร และแก้ปัญหาภัยแล้ง	กว้าง ๕ ม. ยาว ๒,๐๐๐ ม.		๓,๐๐๐,๐๐๐			ระยะทางชุดลอก	มีแหล่งเก็บกักน้ำ และมีน้ำใช้ใ การเกษตรและ แก้ปัญหาภัยแล้ง	กองช่าง
๑๘	ชุดลอกคลองบ้านดอนรวบ - ดอนไทรงาม หมู่ที่ ๘,๑๐	เพื่อเป็นแหล่งเก็บกัก น้ำไว้ใช้ในการเกษตร และแก้ปัญหาภัยแล้ง	ยาว ๒,๓๐๐ ม.			๓,๕๐๐,๐๐๐		ระยะทางชุดลอก	มีแหล่งเก็บกักน้ำ และมีน้ำใช้ใ การเกษตรและ แก้ปัญหาภัยแล้ง	กองช่าง

- ก. ยุทธศาสตร์จังหวัดที่ ๑ การพัฒนาการเกษตรกรรม การท่องเที่ยว และเชื่อมโยงการพัฒนาในระดับภูมิภาค
- ข. ยุทธศาสตร์การพัฒนาขององค์กรปกครองส่วนท้องถิ่นในเขตจังหวัดที่ ๑ การพัฒนาด้านโครงสร้างพื้นฐาน
๒. ยุทธศาสตร์ การพัฒนาด้านแหล่งน้ำ
- ๑.๑. แผนงาน เคหะและชุมชน

ลำดับ ที่	โครงการ	วัตถุประสงค์	เป้าหมาย	งบประมาณและที่มก				ตัวชี้วัด	ผลที่คาดว่าจะ ได้รับ	หน่วยงานที่ รับผิดชอบ
				๒๕๖๑ (บาท)	๒๕๖๒ (บาท)	๒๕๖๓ (บาท)	๒๕๖๔ (บาท)			
๑๙	ก่อสร้างระบบประปาหมู่บ้าน หมู่ที่ ๕	เพื่อให้ประชาชนมี น้ำประปาอุปโภค เพียงพอ ทัวถึง	จำนวน ๑ แห่ง	๕,๕๐๐,๐๐๐	-	-	-	ระยะทางระบบ ประปา	ประชาชนมี น้ำประปาอุปโภค เพียงพอ ทัวถึง	กองช่าง กรมส่งเสริม ฯ
๒๐	ปรับปรุง/ซ่อมแซมระบบ ประปา ทต.	เพื่อปรับปรุง/ ซ่อมแซมระบบประปา ของ ทต.เป็นไปด้วย ความเรียบร้อย	จำนวน ๒ แห่ง เช่น เปลี่ยนวาล์ว ,ห้องเก็บสารเคมี ฯลฯ	-	๔๐๐,๐๐๐	-	-	จำนวนระบบประปา ที่ดำเนินการ ปรับปรุง/ซ่อมแซม	การผลิตน้ำประปา ทต. เป็นไปด้วย ความเรียบร้อย	กองช่าง
๒๑	ขยายเขตประปาส่วนภูมิภาค หมู่ที่ ๓	เพื่อให้ประชาชนมีน้ำ อุปโภคเพียงพอ	ระยะทาง ๒,๔๘๐ ม.	๑,๒๐๐,๐๐๐	-	-	-	ระยะทางระบบ ประปา	ประชาชนมีน้ำ อุปโภคเพียงพอ	กองช่าง
๒๒	ขยายเขตประปาส่วนภูมิภาค หมู่ที่ ๗	เพื่อให้ประชาชนมีน้ำ อุปโภคเพียงพอ	ระยะทาง ๘๐๐ ม.	๓๐๐,๐๐๐	-	-	-	ระยะทางระบบ ประปา	ประชาชนมีน้ำ อุปโภคเพียงพอ	กองช่าง

ก. ยุทธศาสตร์จังหวัดที่ ๑ การพัฒนาการเกษตรกรรม การท่องเที่ยว และเชื่อมโยงการพัฒนาในระดับภูมิภาค

ข. ยุทธศาสตร์การพัฒนาขององค์กรปกครองส่วนท้องถิ่นในเขตจังหวัดที่ ๑ การพัฒนาด้านโครงสร้างพื้นฐาน

๒. ยุทธศาสตร์ การพัฒนาด้านแหล่งน้ำ

๑.๑. แผนงาน เคหะและชุมชน

ลำดับ ที่	โครงการ	วัตถุประสงค์	เป้าหมาย	งบประมาณและที่มา				ตัวชี้วัด	ผลที่คาดว่าจะ ได้รับ	หน่วยงานที่ รับผิดชอบ
				๒๕๖๑ (บาท)	๒๕๖๒ (บาท)	๒๕๖๓ (บาท)	๒๕๖๔ (บาท)			
๒๓	ขยายเขตประปาส่วนภูมิภาค หมู่ที่ ๘	เพื่อให้ประชาชนมีน้ำ อุปโภคเพียงพอ	ระยะทาง ๑,๒๐๐ ม.	๔๕๐,๐๐๐	-	-	-	ระยะทางขยายเขต	ประชาชนมีน้ำ อุปโภคเพียงพอ	กองช่าง
๒๔	ถ่ายโอนกิจการประปา เทศบาล	เพื่อให้ประชาชนมี น้ำประปาที่มีคุณภาพ ได้มาตรฐานและทั่วถึง และเพียงพอ	จำนวน ๒ แห่ง	๑,๐๐๐,๐๐๐	-	-	-	จำนวนพื้นที่ ดำเนินการ	ประชาชนมี น้ำประปาที่มี คุณภาพ ได้ มาตรฐานและ ทั่วถึงและเพียงพอ	- กองช่าง - การประปา ส่วนภูมิภาค
๒๕	ก่อสร้างระบบประปาหมู่บ้าน บ้านบางหมาก หมู่ที่ ๑	เพื่อให้ประชาชนมีน้ำ อุปโภคเพียงพอ	จำนวน ๑ แห่ง	๑,๘๕๐,๐๐๐	-	-	-	พื้นที่ดำเนินการ	ประชาชนมีน้ำ อุปโภคเพียงพอ	กองช่าง กรมส่งเสริม
๒๖	ชุดลอร่องระบายน้ำ สายบางไทร - ทุ้งหว่า หมู่ที่ ๘ - ๑๐	เพื่อระบายน้ำในช่วง ฤดูฝนให้สะดวก รวดเร็วยิ่งขึ้น	จำนวน ๑ แห่ง	-	๑,๗๔๔,๐๐๐	-	-	พื้นที่ดำเนินการ	ระบายน้ำในช่วง ฤดูฝนไม่ให้เกิดน้ำขัง พื้นที่ของ ประชาชน	กองช่าง

ก. ยุทธศาสตร์จังหวัดที่ ๑ การพัฒนาการเกษตรกรรม การท่องเที่ยว และเชื่อมโยงการพัฒนาในระดับภูมิภาค

ข. ยุทธศาสตร์การพัฒนาขององค์กรปกครองส่วนท้องถิ่นในเขตจังหวัดที่ ๑ การพัฒนาด้านโครงสร้างพื้นฐาน

๒. ยุทธศาสตร์ การพัฒนาด้านแหล่งน้ำ

๑.๑. แผนงาน เคหะและชุมชน

ที่	โครงการ	วัตถุประสงค์	เป้าหมาย	งบประมาณและที่มา				ตัวชี้วัด	ผลที่คาดว่าจะได้รับ	หน่วยงาน ที่ รับผิดชอบ
				๒๕๖๑ (บาท)	๒๕๖๒ (บาท)	๒๕๖๓ (บาท)	๒๕๖๔ (บาท)			
๒๗	ก่อสร้างท่อดึงสูง พร้อมระบบโรงสูบน้ำและถังน้ำใส	เพื่อพัฒนาระบบประปาและให้บริการประชาชนมีน้ำประปาอุปโภค เพียงพอ ทั่วถึง	- ก่อสร้างโรงสูบน้ำ ๒ แห่ง ขนาด ๓.๐๐X ๓.๕๐ X ๒.๔๐ ม. - ถังน้ำใส ขนาด ๑๐๐ส.บ.ม. - ท่อดึงสูง ขนาด ๕๐ ล.บ.ม. - ระบบจ่ายน้ำ ป้อนน้ำ ระบบท่อ	-	๕,๕๐๐,๐๐๐	-	-	จำนวนก่อสร้างพอดึงสูง	ประชาชนมีน้ำประปาอุปโภค - บริโภค เพียงพอ และทั่วถึง	กองช่าง
๒๘	ขยายเขตประปาส่วนภูมิภาค สายคูขุด-บางเจริญ	เพื่อให้ประชาชนมีน้ำประปาอุปโภค-บริโภค เพียงพอ และทั่วถึง	ระยะทาง ๒,๔๐๐ ม.	-	๑,๐๘๐,๐๐๐	-	-	ระยะทางขยายเขตประปา	ประชาชนมีน้ำประปาอุปโภค-บริโภค เพียงพอและทั่วถึง	กองช่าง
๓๐	ขยายเขตประปาส่วนภูมิภาค สายแหลมญวน หมู่ที่ ๘	เพื่อให้ประชาชนมีน้ำประปาอุปโภค-บริโภค เพียงพอ และทั่วถึง	ระยะทาง ๑,๐๐๐ ม.	-	๔๐๐,๐๐๐	-	-	ระยะทางขยายเขตประปา	ประชาชนมีน้ำประปาอุปโภค - บริโภค เพียงพอ และทั่วถึง	กองช่าง

ก. ยุทธศาสตร์จังหวัดที่ ๑ การพัฒนาการเกษตรกรรม การท่องเที่ยว และเชื่อมโยงการพัฒนาในระดับภูมิภาค

ข. ยุทธศาสตร์การพัฒนาขององค์กรปกครองส่วนท้องถิ่นในเขตจังหวัดที่ ๑ การพัฒนาด้านโครงสร้างพื้นฐาน

๒. ยุทธศาสตร์ การพัฒนาด้านแหล่งน้ำ

๑.๑. แผนงาน เคหะและชุมชน

ที่	โครงการ	วัตถุประสงค์	เป้าหมาย	งบประมาณและที่มา				ผลที่คาดว่าจะได้รับ	ตัวชี้วัด	หน่วยงาน ที่ รับผิดชอบ
				๒๕๖๑ (บาท)	๒๕๖๒ (บาท)	๒๕๖๓ ^๑ (บาท)	๒๕๖๔ (บาท)			
๓๑	ก่อสร้างประตูเปิด-ปิดน้ำเค็ม สายท่าโก หมู่ที่ ๓	เพื่อให้มีประตูเปิด-ปิด สำหรับปิดกั้นน้ำเค็ม ไม่ไหลเข้าสู่พื้นที่ การเกษตร	ก่อสร้างท่อลอด เหลี่ยม คสล. ระบายน้ำ จำนวน ๒ แถว พร้อม ก่อสร้างถนนลูกรัง กว้าง ๕ ม. ยาว ๑๕ ม.	๒๑๔,๐๐๐	-	-	-	จำนวนท่อลอด เหลี่ยม	มีประตูเปิด-ปิดสำหรับ ปิดกั้นน้ำเค็ม ไม่ไหลเข้าสู่พื้นที่	กองช่าง
๓๒	ก่อสร้างระบบประปาหมู่บ้าน หมู่ที่ ๓	เพื่อให้ประชาชนมี น้ำประปาอุปโภค- บริโภค เพียงพอและ ทั่วถึง	จำนวน ๑ แห่ง	๒,๗๕๐,๐๐๐	-	-	-	ระยะทางระบบ ประปา	ประชาชนมีน้ำประปา อุปโภค-บริโภค เพียงพอ และทั่วถึง	กองช่าง
๓๓	ก่อสร้างระบบประปาหมู่บ้าน บ้านดอนรวบ หมู่ที่ ๘	เพื่อให้ประชาชนมี น้ำประปาอุปโภค- บริโภค เพียงพอและ ทั่วถึง	จำนวน ๑ แห่ง	๑,๗๖๐,๐๐๐	-	-	-	ระยะทางระบบ ประปา	ประชาชนมีน้ำประปา อุปโภค - บริโภค เพียงพอ และทั่วถึง	กองช่าง
๓๔	ก่อสร้างระบบประปาหมู่บ้าน หมู่ที่ ๗	เพื่อให้ประชาชนมีน้ำ ประปาอุปโภคเพียงพอ ทั่วถึง	จำนวน ๑ แห่ง	๓,๐๔๙,๓๐๐	-	-	-	ระยะทางระบบ ประปา	ประชาชนมีน้ำประปา อุปโภคเพียงพอ ทั่วถึง	กองช่าง กรม ส่งเสริมฯ

ก. ยุทธศาสตร์จังหวัดที่ ๑ การพัฒนาการเกษตรกรรม การท่องเที่ยว และเชื่อมโยงการพัฒนาในระดับภูมิภาค

ข. ยุทธศาสตร์การพัฒนาขององค์กรปกครองส่วนท้องถิ่นในเขตจังหวัดที่ ๑ การพัฒนาด้านโครงสร้างพื้นฐาน

๒. ยุทธศาสตร์ การพัฒนาด้านแหล่งน้ำ

๑.๑. แผนงาน เคหะและชุมชน

ที่	โครงการ	วัตถุประสงค์	เป้าหมาย	งบประมาณและที่มา				ผลที่คาดว่าจะได้รับ	ตัวชี้วัด	หน่วยงานที่รับผิดชอบ
				๒๕๖๑ (บาท)	๒๕๖๒ (บาท)	๒๕๖๓ (บาท)	๒๕๖๔ (บาท)			
๓๕	ก่อสร้างระบบประปาหมู่บ้าน หมู่ที่ ๑๐	เพื่อให้ประชาชนมีน้ำประปาอุปโภคเพียงพอทั่วถึง	จำนวน ๑ แห่ง	๓,๐๔๙,๓๐๐	-	-	-	ระยะทางระบบประปา	ประชาชนมีน้ำประปาอุปโภคเพียงพอ ทั่วถึง	กองช่าง กรมส่งเสริมฯ
๓๖	ขุดลอกสระน้ำดอนทิงหวด (๒)	เพื่อเก็บกักน้ำไว้สำหรับผลิตน้ำประปาและบริการประชาชนช่วงภัยแล้ง	จำนวน ๑ แห่ง	-	๕๐๐,๐๐๐	-	-	ระยะทางขุดลอก	มีน้ำสำหรับผลิตน้ำประปาและบริการประชาชนในช่วงภัยแล้ง	กองช่าง
๓๗	ก่อสร้างระบบประปาหมู่บ้าน หมู่ที่ ๑-๑๒	เพื่อให้ประชาชนมีน้ำประปา ในการอุปโภค-บริโภคเพียงพอ ทั่วถึง	จำนวน ๑๒ หมู่บ้าน ระยะทางประมาณ ๒๑,๗๘๔ ม.	๒๐,๙๔๕,๐๐๐	-	-	-	ระยะทางระบบประปา	ประชาชนมีน้ำประปาในการอุปโภค-บริโภคเพียงพอ ทั่วถึง	กองช่าง
๓๘	ก่อสร้างประปาหมู่บ้าน หมู่ที่ ๑๒	เพื่อผลิตน้ำประปาให้กับประชาชนอุปโภค-บริโภคเพียงพอ ทั่วถึง	จำนวน ๒ แห่ง	๑,๕๐๐,๐๐๐	-	-	-	ระยะทางระบบประปา	ประชาชนมีน้ำประปาอุปโภค-บริโภคเพียงพอ ทั่วถึง	กองช่าง

ก. ยุทธศาสตร์จังหวัดที่ ๑ การพัฒนาการเกษตรกรรม การท่องเที่ยว และเชื่อมโยงการพัฒนาในระดับภูมิภาค

ข. ยุทธศาสตร์การพัฒนาขององค์กรปกครองส่วนท้องถิ่นในเขตจังหวัดที่ ๑ การพัฒนาด้านโครงสร้างพื้นฐาน

๒. ยุทธศาสตร์ การพัฒนาด้านแหล่งน้ำ

๑.๑. แผนงาน เคหะและชุมชน

ที่	โครงการ	วัตถุประสงค์	เป้าหมาย	งบประมาณและที่มา				ผลที่คาดว่าจะได้รับ	ตัวชี้วัด	หน่วยงานที่รับผิดชอบ
				๒๕๖๑ (บาท)	๒๕๖๒ (บาท)	๒๕๖๓ (บาท)	๒๕๖๔ (บาท)			
๓๙	ก่อสร้างระบบประปาหมู่บ้าน หมู่ที่ ๖	เพื่อให้ประชาชนมีน้ำประปาอุปโภคเพียงพอทั่วถึง	จำนวน ๑ แห่ง	๔,๕๐๐,๐๐๐	-	-	-	ระยะทางระบบประปา	ประชาชนมีน้ำประปาอุปโภคเพียงพอ ทั่วถึง	กองช่าง กรมส่งเสริมฯ
๔๐	ก่อสร้างระบบประปาหมู่บ้าน หมู่ที่ ๒	เพื่อให้ประชาชนมีน้ำประปาอุปโภคเพียงพอทั่วถึง	จำนวน ๑ แห่ง	๒,๑๓๙,๐๐๐	-	-	-	ระยะทางระบบประปา	ประชาชนมีน้ำประปาอุปโภคเพียงพอ ทั่วถึง	กองช่าง กรมส่งเสริมฯ

ก. ยุทธศาสตร์จังหวัดที่ ๑ การพัฒนาคนและสังคมให้มีคุณภาพ

ข. ยุทธศาสตร์การพัฒนาขององค์กรปกครองส่วนท้องถิ่นในเขตจังหวัดที่ ๒ การส่งเสริมคุณภาพชีวิต

ยุทธศาสตร์ การพัฒนาด้านเศรษฐกิจ

๑.๑. แผนงาน สร้างความเข้มแข็งของชุมชน

ที่	โครงการ	วัตถุประสงค์	เป้าหมาย (ผลผลิตของ โครงการ)	งบประมาณ				ตัวชี้วัด	ผลที่คาดว่าจะ ได้รับ	หน่วยงาน รับผิดชอบ
				๒๕๖๑	๒๕๖๒	๒๕๖๓	๒๕๖๔			
๑	ฝึกอบรบอาชีพ	เพื่อให้ประชาชนมีความรู้นำไปปรับใช้ ในการประกอบอาชีพเสริม มีรายได้ ใช้เวลาว่างให้เป็นประโยชน์	จำนวนผู้เข้าอบรม ๒๐ คน	๓๐,๐๐๐				จำนวนผู้เข้าอบรมไม่น้อยกว่า ๘๐ %	ทำให้มีความรู้ นำไปประกอบอาชีพ มีรายได้ ใช้เวลาว่างให้เป็นประโยชน์	สำนักปลัด (งานพัฒนาชุมชน)
๒	ส่งเสริมอาชีพกลุ่มแม่บ้าน เกษตรกร กลุ่มสตรี	เพื่อให้ความรู้กลุ่มแม่บ้าน เกษตรกร กลุ่มสตรีประกอบอาชีพ มีรายได้เพิ่มขึ้นใช้เวลาว่างให้เป็นประโยชน์เกิดการเรียนรู้นวัตกรรมใหม่ๆ	จัดอบรมให้ความรู้ให้กับกลุ่มแม่บ้าน เกษตรกร กลุ่มสตรี จำนวน ๑ ครั้ง	๓๐,๐๐๐	-			จำนวนผู้เข้าร่วมอบรมมีความรู้ทุกคน	ทำให้มีความรู้ นำไปประกอบอาชีพ มีรายได้ ใช้เวลาว่างให้เป็นประโยชน์	สำนักปลัด (งานพัฒนาชุมชน)
๓	เอาชนะยาเสพติด ด้วยเศรษฐกิจพอเพียงสู่สังคมที่ยั่งยืน	เพื่อให้ความรู้แก่ประชาชน เยาวชนนำไปประกอบอาชีพ มีรายได้เพิ่มขึ้น	จัดอบรมให้ความรู้เกี่ยวกับเศรษฐกิจพอเพียงแก่เยาวชนประชาชน จำนวน ๑ ครั้ง	๒๐,๐๐๐				จำนวนครั้งที่จัดกิจกรรม	ทำให้มีความรู้ นำไปประกอบอาชีพ มีรายได้ ใช้เวลาว่างให้เป็นประโยชน์	สำนักปลัด (งานพัฒนาชุมชน)

หมายเหตุ เป็นโครงการที่จะนำไปจัดทำงบประมาณรายจ่าย ประจำปีงบประมาณ ๒๕๖๑

ก. ยุทธศาสตร์จังหวัดที่ ๒ การพัฒนาคน ครอบครัว ชุมชน และสังคมให้มีความมั่นคงตามหลักปรัชญาของเศรษฐกิจพอเพียง

ข. ยุทธศาสตร์การพัฒนาองค์กรปกครองส่วนท้องถิ่นในเขตจังหวัดที่ ๒ การส่งเสริมคุณภาพชีวิต

๓. ยุทธศาสตร์ การพัฒนาด้านเศรษฐกิจ

๑.๑. แผนงาน สร้างความเข้มแข็งของชุมชน

ที่	โครงการ	วัตถุประสงค์	เป้าหมาย (ผลผลิตของ โครงการ)	งบประมาณ				ตัวชี้วัด	ผลที่คาดว่าจะ ได้รับ	หน่วยงาน รับผิดชอบ
				๒๕๖๑	๒๕๖๒	๒๕๖๓	๒๕๖๔			
๔	ส่งเสริมการผลิตปุ๋ยอินทรีย์ชีวภาพตำบลบางหมาก หมู่ที่ ๑๑	เพื่อให้เกษตรกรมีปุ๋ยอินทรีย์ บำรุงดินเพื่อเพิ่มผลผลิตให้กับเกษตรกร	จัดกิจกรรมส่งเสริมการผลิตปุ๋ยอินทรีย์ชีวภาพให้กับประชาชนจำนวน ๑ ครั้ง	๒๐,๐๐๐	-	-	-	จำนวนผู้เข้าอบรมไม่น้อยกว่า ๘๐ %	เกษตรกรมีปุ๋ยอินทรีย์ บำรุงดินเพื่อเพิ่มผลผลิตให้กับเกษตรกร	สำนักปลัด (งานพัฒนาชุมชน)
๕	พัฒนาสภาพดินเปรี้ยว	เพื่อพัฒนาและปรับสภาพดินเปรี้ยวให้สามารถทำการเกษตรได้	จัดกิจกรรมให้ความรู้แก่เกษตรกรและประชาชนที่ประสบปัญหาจำนวน ๑ ครั้ง	๕๐,๐๐๐	-	-	-	จำนวนครั้งที่จัดกิจกรรม	ทำให้สภาพดินเหมาะสมกับการปลูกพืช และทำการเกษตร	สำนักปลัด (งานพัฒนาชุมชน)
๖	ส่งเสริมอาชีพปลูกมะพร้าว	เพื่อให้เกษตรกรมีความรู้ความเข้าใจในการประกอบอาชีพให้มีผลผลิตและรายได้เพิ่มขึ้น	ให้ความรู้แก่เกษตรกรในการประกอบอาชีพจำนวน ๑ ครั้ง	-	๕๐,๐๐๐	-	-	จำนวนครั้งที่จัดกิจกรรม	เกษตรกรมีความรู้ความเข้าใจในการประกอบอาชีพสวนมะพร้าวมีผลผลิตและรายได้	สำนักปลัด (งานพัฒนาชุมชน)
๗	ปรับปรุงสวนมะพร้าว	เพื่อให้ปรับปรุงสภาพสวนมะพร้าวให้มีผลผลิต เพิ่มขึ้นและมีคุณภาพดี	จำนวน ๑ ครั้ง	-	๕๐,๐๐๐	-	-	จำนวนครั้งที่จัดกิจกรรม	สภาพสวนมะพร้าวให้มีผลผลิต และคุณภาพดี	สำนักปลัด (งานพัฒนาชุมชน)

หมายเหตุ เป็นโครงการที่จะนำไปจัดทำงบประมาณรายจ่าย ประจำปีงบประมาณ ๒๕๖๑

ก. ยุทธศาสตร์จังหวัดที่ ๒ การพัฒนาคน ครอบครัว ชุมชน และสังคมให้มีความมั่นคงตามหลักปรัชญาของเศรษฐกิจพอเพียง

ข. ยุทธศาสตร์การพัฒนาขององค์กรปกครองส่วนท้องถิ่นในเขตจังหวัดที่ ๒ การส่งเสริมคุณภาพชีวิต

๓. ยุทธศาสตร์ การพัฒนาด้านเศรษฐกิจ

๑.๑. แผนงาน สร้างความเข้มแข็งของชุมชน

ที่	โครงการ	วัตถุประสงค์	เป้าหมาย (ผลผลิตของ โครงการ)	งบประมาณ				ตัวชี้วัด	ผลที่คาดว่าจะ ได้รับ	หน่วยงาน รับผิดชอบ
				๒๕๖๑	๒๕๖๒	๒๕๖๓	๒๕๖๔			
๘	ส่งเสริมอาชีพ การทำปุ๋ยหมัก	เพื่อให้ประชาชน เกษตรกรมีความรู้ ความเข้าใจในการผลิต ปุ๋ยหมัก เพื่อเพิ่ม รายได้ ลดการ ใช้ ปุ๋ยเคมี	จัดอบรมให้ความรู้ แก่ประชาชน เกษตรกรในการ ผลิตปุ๋ย จำนวน ๑ ครั้ง	๔๐,๐๐๐	-	-	-	จำนวนครั้ง ที่จัดกิจกรรม	ประชาชน เกษตรกรมีความรู้ ความเข้าใจในการ ผลิตปุ๋ยหมัก	สำนักปลัด (งานพัฒนา ชุมชน)
๙	ส่งเสริมเกษตรกรพอเพียง	เพื่อส่งเสริมให้ ประชาชนมีอาชีพ เสริม มีรายได้และใช้ เวลาว่างให้เป็น ประโยชน์	จำนวน ๑ ครั้ง	-	๓๐,๐๐๐	-	-	จำนวนครั้ง ที่จัดกิจกรรม	ประชาชนมีอาชีพ มีรายได้เพิ่มขึ้น รู้จักใช้เวลาว่างให้ เป็นประโยชน์	สำนักปลัด (งานพัฒนา ชุมชน)
๑๐	ส่งเสริมอาชีพ นวดแผนไทย	เพื่อให้ประชาชนมี ความรู้เกี่ยวกับการ นวดแผนไทย นำไป ประกอบอาชีพ มี รายได้	จัดอบรมนวดแผน ไทยให้แก่ ประชาชน จำนวน ๑ ครั้ง	๔๐,๐๐๐	-	-	-	จำนวนครั้ง ที่จัดกิจกรรม	ประชาชนมีความรู้ เกี่ยวกับการนวด แผนไทยสามารถ นำไปประกอบ อาชีพ ทำให้มี อาชีพ รายได้	สำนักปลัด (งานพัฒนา ชุมชน)

หมายเหตุ เป็นโครงการที่จะนำไปจัดทำงบประมาณรายจ่าย ประจำปีงบประมาณ ๒๕๖๑

ก. ยุทธศาสตร์จังหวัดที่ ๒ การพัฒนาคน ครอบครัว ชุมชน และสังคมให้มีความมั่นคงตามหลักปรัชญาของเศรษฐกิจพอเพียง

ข. ยุทธศาสตร์การพัฒนาขององค์กรปกครองส่วนท้องถิ่นในเขตจังหวัดที่ ๒ การส่งเสริมคุณภาพชีวิต

๓. ยุทธศาสตร์ การพัฒนาด้านเศรษฐกิจ

๑.๑. แผนงาน สร้างความเข้มแข็งของชุมชน

ที่	โครงการ	วัตถุประสงค์	เป้าหมาย (ผลผลิตของ โครงการ)	งบประมาณ				ตัวชี้วัด	ผลที่คาดว่าจะ ได้รับ	หน่วยงาน รับผิดชอบ
				๒๕๖๑	๒๕๖๒	๒๕๖๓	๒๕๖๔			
๑๑	ส่งเสริมอาชีพปลูกผัก ปลอดสารพิษ	เพื่อให้ส่งเสริมให้ ประชาชนรู้จักปลูก พืชผักสวนครัว เพื่อลด รายจ่าย เพิ่มรายได้	จำนวน ๑ ครั้ง	๔๐,๐๐๐	-	-	-	จำนวนครั้ง ที่จัดกิจกรรม	ประชาชนรู้จัก ปลูกพืชผักสวน ครัว เพื่อลด รายจ่าย เพิ่ม รายได้	สำนักปลัด (งานพัฒนา ชุมชน)
๑๒	ส่งเสริมปลูกผักสวนครัว รั้วกินได้	เพื่อส่งเสริมให้ ประชาชนมีอาชีพ เสริม มีรายได้และใช้ เวลาว่างให้เป็น ประโยชน์	จำนวน ๑ ครั้ง	-	๓๐,๐๐๐	-	-	จำนวนครั้ง ที่จัดกิจกรรม	ประชาชนมีอาชีพ มีรายได้เพิ่มขึ้น รู้จักใช้เวลาว่างให้ เป็นประโยชน์	สำนักปลัด (งานพัฒนา ชุมชน)

หมายเหตุ เป็นโครงการที่จะนำไปจัดทำงบประมาณรายจ่าย ประจำปีงบประมาณ ๒๕๖๑

ก. ยุทธศาสตร์จังหวัดที่ ๒ การพัฒนาคน ครอบครัว ชุมชน และสังคมให้มีความมั่นคงตามหลักปรัชญาของเศรษฐกิจพอเพียง

ข. ยุทธศาสตร์การพัฒนาขององค์กรปกครองส่วนท้องถิ่นในเขตจังหวัดที่ ๒ การส่งเสริมคุณภาพชีวิต

๔. ยุทธศาสตร์ การพัฒนาด้านคุณภาพชีวิต

๔.๑. แผนงาน บริหารงานทั่วไป

ลำดับ ที่	โครงการ	วัตถุประสงค์	เป้าหมาย (ผลผลิตของโครงการ)	งบประมาณ				ตัวชี้วัด	ผลที่คาดว่าจะ ได้รับ	หน่วยงาน รับผิดชอบ
				๒๕๖๑ (บาท)	๒๕๖๒ (บาท)	๒๕๖๓ (บาท)	๒๕๖๔ (บาท)			
๑	ฝึกอบรมพัฒนาผู้นำชุมชน เพื่อขับเคลื่อนแผนพัฒนา หมู่บ้าน/ชุมชน	เพื่ออบรมให้ความรู้ การจัดทำแผนพัฒนา หมู่บ้าน/ชุมชนแก่ผู้นำ	จำนวน ๑๒ หมู่บ้าน/ ๑๙ชุมชน	๓๐,๐๐๐	-	-	-	จำนวนผู้เข้าอบรม มีความรู้ความเข้าใจ การจัดทำแผนฯไม่ น้อยกว่า ๘๐%	ผู้นำมีความรู้ความ เข้าใจการจัดทำ แผนพัฒนา หมู่บ้าน/ชุมชน	สำนักปลัด
๒	วันแม่แห่งชาติ	เพื่อให้เทิดพระเกียรติ และแสดงความ จงรักภักดีแด่สมเด็จพระนางเจ้า พระบรมราชินีนาถ	จำนวน ๑ ครั้ง ประชาชน ผู้นำ ท้องถิ่น ผู้นำท้องที่ ชุมชนในพื้นที่และ ใกล้เคียง	๕๐,๐๐๐	-	-	-	จำนวนผู้เข้าร่วม งานวันแม่	ประชาชน ผู้นำท้องที่ ท้องถิ่นหน่วยงาน แสดงเทิดพระเกียรติ และแสดงความ จงรักภักดีฯ	สำนักปลัด
๓	วันเด็กแห่งชาติ	เพื่อส่งเสริมให้สังคม เห็นความสำคัญและ คุณค่าของเด็ก	จำนวน ๑ ครั้ง เช่น จัดกิจกรรม การ แสดงของเด็ก	๑๐๐,๐๐๐	-	-	-	จำนวนเด็กเข้าร่วม กิจกรรมมีความรู้ ไม่น้อยกว่าร้อยละ ๘๐	สังคมเห็นคุณค่า และความสำคัญ ของเด็ก	สำนักปลัด
๔	แสดงความอาลัยถวายเป็น พระราชกุศลแด่ พระบาทสมเด็จพระ ปรเมนทรมหาภูมิพล อดุลยเดช	เพื่อเทิดพระเกียรติ แสดงความจงรักภักดี และความอาลัยถวาย พระบาทสมเด็จพระ ปรเมนทรมหาภูมิพล อดุลยเดช	จำนวน ๑ ครั้ง ประชาชน ผู้นำ ท้องถิ่น ผู้นำท้องที่ ชุมชนในพื้นที่และ ใกล้เคียง	๕๐,๐๐๐	-	-	-	จำนวนครั้งที่ ดำเนินกิจกรรม	ประชาชน ผู้นำ ท้องที่ ท้องถิ่น หน่วยงานแสดง เทิดพระเกียรติ และแสดงความ จงรักภักดีฯ	สำนักปลัด

ก. ยุทธศาสตร์จังหวัดที่ ๒ การพัฒนาคน ครอบครัวยุวมชน และสังคมให้มีความมั่นคงตามหลักปรัชญาของเศรษฐกิจพอเพียง

ข. ยุทธศาสตร์การพัฒนาขององค์กรปกครองส่วนท้องถิ่นในเขตจังหวัดที่ ๒ การส่งเสริมคุณภาพชีวิต

๔. ยุทธศาสตร์ การพัฒนาคุณภาพชีวิต

๔.๑. แผนงาน บริหารงานทั่วไป

ลำดับ ที่	โครงการ	วัตถุประสงค์	เป้าหมาย (ผลผลิตของโครงการ)	งบประมาณและที่มา				ตัวชี้วัด	ผลที่คาดว่าจะได้รับ	หน่วยงาน รับผิดชอบ
				๒๕๖๑ (บาท)	๒๕๖๒ (บาท)	๒๕๖๓ (บาท)	๒๕๖๔ (บาท)			
๕	จัดทำสื่อประชาสัมพันธ์ เทศบาลตำบลบางหมาก	เพื่อเป็นค่าใช้จ่ายใน การจัดทำสื่อ ประชาสัมพันธ์ผลการ ดำเนินงานของ เทศบาล	จัดทำสื่อ ประชาสัมพันธ์ผลการ ดำเนินงาน เช่น วีดี ทัศน์ วารสาร รายงาน กิจกรรม จดหมายข่าว แผ่นพับ ฯลฯ	๓๐๐,๐๐๐	-	๓๐๐,๐๐๐	-	โครงการจัดทำสื่อ ประชาสัมพันธ์ เทศบาลฯ	ประชาชน หน่วยงานทราบ ผลการดำเนินงาน ของเทศบาลฯ	สำนักปลัด

ก. ยุทธศาสตร์จังหวัดที่ ๒ การพัฒนาคน ครอบครัว ชุมชน และสังคมให้มีความมั่นคงตามหลักปรัชญาของเศรษฐกิจพอเพียง

ข. ยุทธศาสตร์การพัฒนาขององค์กรปกครองส่วนท้องถิ่นในเขตจังหวัดที่ ๒ การส่งเสริมคุณภาพชีวิต

๔. ยุทธศาสตร์ การพัฒนาด้านคุณภาพชีวิต

๔.๒ แผนงาน การศึกษา

ลำดับ ที่	โครงการ	วัตถุประสงค์	เป้าหมาย (ผลผลิตของโครงการ)	งบประมาณและที่มา				ตัวชี้วัด	ผลที่คาดว่าจะ ได้รับ	หน่วยงาน รับผิดชอบ
				๒๕๖๑ (บาท)	๒๕๖๒ (บาท)	๒๕๖๓ (บาท)	๒๕๖๔ (บาท)			
๑	พัฒนาศักยภาพครูและบุคลากรทางการศึกษา	เพื่อให้ครูและบุคลากรทางการศึกษาของเทศบาลมีความรู้ความสามารถในการจัดการเรียนการสอนให้มีประสิทธิภาพ	ครูและบุคลากรทางการศึกษา ศพด. ๔ แห่ง จำนวน ๙ คน ศพด.บ้านดอนไทรงาม ศพด.บ้านดอนรวบ ศพด.บ้านคูซูด ศพด.บ้านคอเตี้ย	๑๘,๐๐๐ - ๕,๐๐๐ - ๖,๐๐๐ - ๕,๐๐๐ - ๕,๐๐๐	๑๘๐,๐๐๐	๑๘๐,๐๐๐	๑๘๐,๐๐๐	จำนวนครูและบุคลากรเข้าอบรม	ครูและบุคลากรทางการศึกษาของเทศบาลมีความรู้ความสามารถในการจัดการเรียนการสอนให้มีประสิทธิภาพ	สำนักปลัด (งาน การศึกษา)
๒	สนับสนุนค่าใช้จ่ายการบริหารสถานศึกษารายหัว	เพื่อขอรับสนับสนุนงบประมาณการบริหารสถานศึกษารายหัวของศูนย์พัฒนาเด็กเล็กจากกรมส่งเสริมการปกครองท้องถิ่น	จำนวนศูนย์พัฒนาเด็กเล็ก ๔ แห่ง ศพด.บ้านดอนไทรงาม ศพด.บ้านดอนรวบ ศพด.บ้านคูซูด ศพด.บ้านคอเตี้ย	๒๔๖,๕๐๐ - ๖๒,๙๐๐ - ๖๘,๐๐๐ - ๕๖,๑๐๐ - ๕๙,๕๐๐	๒๔๖,๕๐๐	๒๔๖,๕๐๐	๒๔๖,๕๐๐	จำนวนศูนย์พัฒนาเด็กเล็กที่ได้รับจัดสรรงบประมาณ	ศูนย์พัฒนาเด็กเล็กจากได้รับจัดสรรงบประมาณจากกรมส่งเสริมฯทุกแห่ง	สำนักปลัด (งาน การศึกษา)
๓	สนับสนุนค่าใช้จ่ายการบริหารสถานศึกษาค่าอาหารกลางวัน ศพด.	เพื่อให้เด็กได้รับประทานอาหารกลางวันที่สะอาดปลอดภัย ถูกสุขลักษณะและสารอาหารครบ ๕ หมู่	จำนวนศูนย์พัฒนาเด็กเล็ก ๔ แห่ง ศพด.บ้านดอนไทรงาม ศพด.บ้านดอนรวบ ศพด.บ้านคูซูด ศพด.บ้านคอเตี้ย	๗๐๕,๕๐๐ - ๑๘๑,๓๐๐ - ๑๙๖,๐๐๐ - ๑๖๑,๗๐๐ - ๑๖๖,๕๐๐	๗๐๕,๕๐๐	๗๐๕,๕๐๐	๗๐๕,๕๐๐	จำนวนศูนย์พัฒนาเด็กเล็กที่ได้รับจัดสรรงบประมาณ	เด็กได้รับประทานอาหารกลางวันที่สะอาดปลอดภัย ถูกสุขลักษณะและสารอาหารครบทุกคน	ศูนย์พัฒนา เด็กเล็ก

ก. ยุทธศาสตร์จังหวัดที่ ๒ การพัฒนาคน ครอบครัวยุวมชน และสังคมให้มีความมั่นคงตามหลักปรัชญาของเศรษฐกิจพอเพียง

ข. ยุทธศาสตร์การพัฒนาขององค์กรปกครองส่วนท้องถิ่นในเขตจังหวัดที่ ๒ การส่งเสริมคุณภาพชีวิต

๔. ยุทธศาสตร์ การพัฒนาคุณภาพชีวิต

๔.๒ แผนงาน การศึกษา

ลำดับ ที่	โครงการ	วัตถุประสงค์	เป้าหมาย (ผลผลิตของโครงการ)	งบประมาณและที่มา				ตัวชี้วัด	ผลที่คาดว่าจะ ได้รับ	หน่วยงาน รับผิดชอบ
				๒๕๖๑ (บาท)	๒๕๖๒ (บาท)	๒๕๖๓ (บาท)	๒๕๖๔ (บาท)			
๙	ติดตั้งอินเทอร์เน็ต ศูนย์พัฒนาเด็กเล็ก บ้านคอดี	เพื่อให้ ศพด.มีแหล่ง ค้นหาและเผยแพร่ ข้อมูลข่าวสาร	ติดตั้งอินเทอร์เน็ต ศูนย์พัฒนาเด็กเล็ก บ้านคอดี	๓๐,๐๐๐	-	-	-	ระบบอินเทอร์เน็ต ศูนย์พัฒนาเด็ก เล็กบ้านคอดี	ศพด.มีระบบ อินเทอร์เน็ต ในการสืบค้น ค้นหา และเผยแพร่ข้อมูล ข่าวสาร	สำนักปลัด (งาน การศึกษา)
๑๐	ติดตั้งอินเทอร์เน็ต ศูนย์พัฒนาเด็กเล็ก บ้านดอนไทรงาม	เพื่อให้ ศพด.มีแหล่ง ค้นหาและเผยแพร่ ข้อมูลข่าวสาร	ติดตั้งอินเทอร์เน็ต ศูนย์พัฒนาเด็กเล็ก บ้านดอนไทรงาม	๓๐,๐๐๐	-	-	-	ระบบ อินเทอร์เน็ต ศูนย์พัฒนาเด็ก เล็กบ้านดอน ไทรงาม	ศพด.มีระบบ อินเทอร์เน็ต ในการสืบค้น ค้นหา และเผยแพร่ข้อมูล ข่าวสาร	สำนักปลัด (งาน การศึกษา)
๑๑	ติดตั้งอินเทอร์เน็ต ศูนย์พัฒนาเด็กเล็ก บ้านดอนรวบ	เพื่อให้ ศพด.มีแหล่ง ค้นหาและเผยแพร่ ข้อมูลข่าวสาร	ติดตั้งอินเทอร์เน็ต ศูนย์พัฒนาเด็กเล็ก บ้านดอนรวบ	๓๐,๐๐๐	-	-	-	ระบบ อินเทอร์เน็ต ศูนย์พัฒนาเด็ก เล็กบ้านดอน รวบ	ศพด.มีระบบ อินเทอร์เน็ต ในการสืบค้น ค้นหา และเผยแพร่ข้อมูล ข่าวสาร	สำนักปลัด (งาน การศึกษา)
๑๒	ปรับปรุงภูมิทัศน์ศูนย์ พัฒนาเด็กเล็ก	เพื่อปรับปรุงภูมิทัศน์ ศพด.ให้เรียบร้อย สวยงาม	ปรับปรุงภูมิทัศน์ศูนย์ พัฒนาเด็กเล็ก เช่น ปลูกต้นไม้ ไม้ ดอกไม้ประดับ ฯลฯ	๒๐๐,๐๐๐	-	-	-	ภูมิทัศน์ศูนย์ พัฒนาเด็กเล็ก เรียบร้อย สวยงาม	ศพด.มีภูมิทัศน์ เรียบร้อย สวยงาม	สำนักปลัด (งาน การศึกษา)
๑๓	จัดหาเครื่องเล่นสนาม	เพื่อให้มีเครื่องเล่น สนามสำหรับเด็ก ออกกำลังกาย	จำนวน ๓ ชุด	๑๕๐,๐๐๐	๑๕๐,๐๐๐	-	-	จำนวนเครื่อง เล่นสนาม สำหรับเด็ก	มีเครื่องเล่นสนาม สำหรับเด็กออก กำลังกาย	สำนักปลัด (งาน การศึกษา)

ก. ยุทธศาสตร์จังหวัดที่ ๒ การพัฒนาคน ครอบครัว ชุมชน และสังคมให้มีความมั่นคงตามหลักปรัชญาของเศรษฐกิจพอเพียง

ข. ยุทธศาสตร์การพัฒนาขององค์กรปกครองส่วนท้องถิ่นในเขตจังหวัดที่ ๒ การส่งเสริมคุณภาพชีวิต

๔. ยุทธศาสตร์ การพัฒนาคุณภาพชีวิต

๔.๒ แผนงาน การศึกษา

ลำดับ ที่	โครงการ	วัตถุประสงค์	เป้าหมาย (ผลผลิตของโครงการ)	งบประมาณและที่มา				ตัวชี้วัด	ผลที่คาดว่าจะได้รับ	หน่วยงาน รับผิดชอบ
				๒๕๖๑ (บาท)	๒๕๖๒ (บาท)	๒๕๖๓ (บาท)	๒๕๖๔ (บาท)			
๑๔	ติดตั้งเหล็กดัด ศูนย์พัฒนาเด็กเล็ก บ้านคอเตี้ย	เพื่อติดตั้งเหล็กดัด ศพด.ให้มีความ ปลอดภัย	ติดตั้งเหล็กดัดประตู หน้าต่างฯลฯ ศูนย์พัฒนาเด็กเล็ก บ้านคอเตี้ย	๙๐,๐๐๐	-	-	-	ศพด.มีเหล็กดัด และมีความ ปลอดภัย	ทำให้ศูนย์พัฒนา เด็กเล็กมีความ ปลอดภัย	สำนักปลัด (งาน การศึกษา)
๑๕	ติดตั้งเหล็กดัด ศูนย์พัฒนาเด็กเล็ก บ้านดอนไทรงาม	เพื่อติดตั้งเหล็กดัด ศพด.ให้มีความ ปลอดภัย	ติดตั้งเหล็กดัดประตู หน้าต่างฯลฯ ศูนย์พัฒนาเด็กเล็ก บ้านดอนไทรงาม	๙๐,๐๐๐	-	-	-	ศพด.มีเหล็กดัด และมีความ ปลอดภัย	ทำให้ศูนย์พัฒนา เด็กเล็กมีความ ปลอดภัย	สำนักปลัด (งาน การศึกษา)

ก. ยุทธศาสตร์จังหวัดที่ ๒ การพัฒนาคน ครอบครัว ชุมชน และสังคมให้มีความมั่นคงตามหลักปรัชญาของเศรษฐกิจพอเพียง
เพิ่มประสิทธิภาพระบบการบริหารจัดการเชิงบูรณาการและการจัดการความมั่นคงเพื่อการพัฒนาแบบประชารัฐ

ข. ยุทธศาสตร์การพัฒนาขององค์กรปกครองส่วนท้องถิ่นในเขตจังหวัดที่ ๓ การจัดระเบียบชุมชน/สังคม และการรักษาความสงบเรียบร้อย

๔. ยุทธศาสตร์ การพัฒนาด้านคุณภาพชีวิต

๔.๓ แผนงาน การรักษาความสงบภายใน

ลำดับ ที่	โครงการ	วัตถุประสงค์	เป้าหมาย (ผลผลิตของโครงการ)	งบประมาณและที่มา				ตัวชี้วัด	ผลที่คาดว่าจะได้รับ	หน่วยงาน รับผิดชอบ
				๒๕๖๑ (บาท)	๒๕๖๒ (บาท)	๒๕๖๓ (บาท)	๒๕๖๔ (บาท)			
๑	ฝึกอบรมทบทวน อปพร.	เพื่อให้ อปพร. มีความรู้ความเข้าใจการช่วยเหลือประชาชน	ฝึกอบรม/ทบทวน อปพร. ให้มีความรู้ความชำนาญ จำนวน ๑ ครั้ง	๕๐,๐๐๐	๕๐,๐๐๐	๕๐,๐๐๐	๕๐,๐๐๐	จำนวนครั้งที่จัดอบรม	อปพร. มีความรู้ความเข้าใจการช่วยเหลือประชาชน	สำนักปลัด (งานป้องกัน)
๒	ติดตั้งป้ายรณรงค์สวมหมวกกันน็อค	เพื่อประชาสัมพันธ์ให้ประชาชนสวมหมวกกันน็อคเพื่อความปลอดภัยในการใช้รถใช้ถนน	ป้ายประชาสัมพันธ์ จำนวน ๕ ป้าย	๒๐,๐๐๐	-	-	-	จำนวนป้ายประชาสัมพันธ์	ประชาชนสวมหมวกกันน็อคเพื่อความปลอดภัยในการใช้รถใช้ถนน	สำนักปลัด (งานป้องกัน)
๓	ฝึกซ้อมแผนป้องกันและระงับอัคคีภัย	เพื่อให้เจ้าหน้าที่มีความรู้ความเข้าใจในการป้องกันและระงับอัคคีภัย	ฝึกอบรมซ้อมแผนป้องกันให้กับเจ้าหน้าที่ที่มีความรู้ความชำนาญ จำนวน ๑ ครั้ง	๔๐,๐๐๐	๔๐,๐๐๐	๔๐,๐๐๐	๔๐,๐๐๐	จำนวนครั้งที่ดำเนินการ	เจ้าหน้าที่มีความรู้ความเข้าใจในการป้องกันและระงับอัคคีภัย	สำนักปลัด (งานป้องกัน)
๔	อบรมให้ความรู้เกี่ยวกับอัคคีภัย	เพื่ออบรมให้ประชาชนมีความรู้ความเข้าใจเกี่ยวกับอัคคีภัย	ฝึกอบรมเกี่ยวกับอัคคีภัยให้กับประชาชนมีความรู้ความเข้าใจในการป้องกันอัคคีภัยจำนวน ๑ ครั้ง	๒๐,๐๐๐	-	-	-	จำนวนครั้งที่ดำเนินการ	ประชาชนมีความรู้ความเข้าใจเกี่ยวกับอัคคีภัย	สำนักปลัด (งานป้องกัน)

ก. ยุทธศาสตร์จังหวัดที่ ๒ การพัฒนาคน ครอบครัว ชุมชน และสังคมให้มีความมั่นคงตามหลักปรัชญาของเศรษฐกิจพอเพียง

ข. ยุทธศาสตร์การพัฒนาขององค์กรปกครองส่วนท้องถิ่นในเขตจังหวัดที่ ๒ การส่งเสริมคุณภาพชีวิต

๔. ยุทธศาสตร์ การพัฒนาด้านคุณภาพชีวิต

๔.๔ แผนงาน สาธารณสุข

ลำดับ ที่	โครงการ	วัตถุประสงค์	เป้าหมาย (ผลผลิตของโครงการ)	งบประมาณและที่มา				ตัวชี้วัด	ผลที่คาดว่าจะ ได้รับ	หน่วยงาน รับผิดชอบ
				๒๕๖๑ (บาท)	๒๕๖๒ (บาท)	๒๕๖๓ (บาท)	๒๕๖๔ (บาท)			
๑	จัดทำป้ายและแผ่นพับ ประชาสัมพันธ์	เพื่อให้มีป้ายและแผ่น พับประชาสัมพันธ์ให้ ประชาชนทราบข้อมูล ข่าวสารเกี่ยวกับ โรคร้ายต่างๆ	แผ่นป้าย/แผ่นพับ ประชาสัมพันธ์	๒๐,๐๐๐	๒๐,๐๐๐	๒๐,๐๐๐	๒๐,๐๐๐	จำนวนแผ่น ป้าย/แผ่นพับ ประชาสัมพันธ์	ประชาชนทราบ ข้อมูลข่าวสาร โรคร้ายต่างๆ	สำนักปลัด (งาน สาธารณสุข)
๒	ควบคุมป้องกันโรคพิษ สุนัขบ้า	เพื่อให้ประชาชน ตระหนักและทราบถึง ปัญหาอันตรายจาก โรคพิษสุนัขบ้า/ลด อัตราการเกิดโรคพิษ สุนัขบ้าในสัตว์เลี้ยง	กิจกรรมรณรงค์ให้ ความรู้/ฉีดวัคซีน ป้องกันโรคพิษสุนัขบ้า ในสุนัขและแมวใน พื้นที่ตำบล รวม ๑๒ หมู่บ้าน ๑๙ ชุมชน	๓๐,๐๐๐	๓๐,๐๐๐	๓๐,๐๐๐	๓๐,๐๐๐	สุนัขและแมว ในพื้นที่ได้รับ วัคซีนป้องกัน โรคพิษสุนัขบ้า	สัตว์เลี้ยงที่ได้รับ วัคซีนทุกตัวมี ภูมิคุ้มกัน การเกิด และการระบาดของ โรคพิษสุนัขบ้าใน พื้นที่ลดลง	สำนักปลัด (งาน สาธารณสุข)
๓	ป้องกันโรคไข้เลือดออก	เพื่อให้ประชาชน ตระหนักและทราบถึง ปัญหาอันตรายจาก โรคไข้เลือดออก/ลด อัตราการเกิดโรค	กิจกรรมรณรงค์ให้ ความรู้/จัดหาวัคซีน ป้องกันโรคพิษ สุนัขบ้า	๕๐,๐๐๐	๕๐,๐๐๐	๕๐,๐๐๐	๕๐,๐๐๐	รณรงค์ให้ ความรู้/จัดหา วัคซีนป้องกัน โรคพิษ สุนัขบ้าน ๑๒ หมู่บ้าน/๑๙ ชุมชน	ประชาชนตระหนัก และทราบถึงปัญหา อันตรายจากโรค ไข้เลือดออก/ลด อัตราการเกิดโรค	สำนักปลัด (งาน สาธารณสุข)

ก. ยุทธศาสตร์จังหวัดที่ ๒ การพัฒนาคน ครอบคลุม ชุมชน และสังคมให้มีความมั่นคงตามหลักปรัชญาของเศรษฐกิจพอเพียง

ข. ยุทธศาสตร์การพัฒนาขององค์กรปกครองส่วนท้องถิ่นในเขตจังหวัดที่ ๒ การส่งเสริมคุณภาพชีวิต

๔. ยุทธศาสตร์ การพัฒนาคุณภาพชีวิต

๔.๔ แผนงาน สาธารณสุข

ลำดับ ที่	โครงการ	วัตถุประสงค์	เป้าหมาย (ผลผลิตของโครงการ)	งบประมาณ				ตัวชี้วัด	ผลที่คาดว่าจะได้รับ	หน่วยงาน รับผิดชอบ
				๒๕๖๑ (บาท)	๒๕๖๒ (บาท)	๒๕๖๓ (บาท)	๒๕๖๔ (บาท)			
๔	ระบบการแพทย์ ฉุกเฉินเทศบาลตำบล บางหมาก	เพื่อให้มีระบบบริหารจัดการ งานแพทย์ฉุกเฉินให้ ประชาชนที่เจ็บป่วยฉุกเฉิน และประสบอุบัติเหตุได้รับ บริการการแพทย์ฉุกเฉินที่มี มาตรฐานอย่างทันที่ ได้รับ	การปฏิบัติงาน ของชุดปฏิบัติการ ฉุกเฉินของเทศบาลฯ จำนวน ๑ ชุดพร้อม ให้บริการประชาชน ตลอด ๒๔ ชั่วโมง	๗๔๘,๐๐๐	๗๔๘,๐๐๐	๗๔๘,๐๐๐	๗๔๘,๐๐๐	บริการให้ความ ช่วยเหลือ ประชาชนที่ ประสบภัย ฉุกเฉินก่อนส่ง โรงพยาบาลใน พื้นที่ตำบลบาง หมากและ ใกล้เคียง	ประชาชนที่ ประสบภัย อุบัติเหตุได้รับ บริการตลอด ๒๔ ชั่วโมง ลดอัตรา การเสียชีวิต เจ็บป่วยฉุกเฉิน	สำนักปลัด (งาน สาธารณสุข)
๕	ป้องกันการติดเชื้อ โรคติดต่อทาง เพศสัมพันธ์และโรค เอดส์ในเด็กและ เยาวชนในสถานศึกษา	เพื่อสร้างความเข้มแข็งใน การป้องกันการติดเชื้อ โรคติดต่อต่างๆใน สถานศึกษา มีให้มีความรู้ รู้จักป้องกัน และการเข้าถึง บริการเพื่อการป้องกันเชื้อ โรคทางเพศสัมพันธ์ โรค เอดส์ในเด็กและเยาวชน	เด็กและเยาวชน ในสถานศึกษา จำนวน ๖๐ คน	๒๐,๐๐๐	๒๐,๐๐๐	๒๐,๐๐๐	๒๐,๐๐๐	เด็กและ เยาวชนเข้า ร่วมกิจกรรมมี ความรู้เข้าใจ และรู้จักวิธี ป้องกันโรคทาง เพศสัมพันธ์ โรคเอดส์ ร้อยละ ๗๐	เด็กและเยาวชน มีความรู้ เข้าใจ และรู้จักวิธี ป้องกันโรคทาง เพศสัมพันธ์ โรคเอดส์	เทศบาล ตำบล บางหมาก

ก. ยุทธศาสตร์จังหวัดที่ ๒ การพัฒนาคน ครอบครัว ชุมชน และสังคมให้มีความมั่นคงตามหลักปรัชญาของเศรษฐกิจพอเพียง

ข. ยุทธศาสตร์การพัฒนาขององค์กรปกครองส่วนท้องถิ่นในเขตจังหวัดที่ ๒ การส่งเสริมคุณภาพชีวิต

๔. ยุทธศาสตร์ การพัฒนาด้านคุณภาพชีวิต

๔.๖ แผนงาน สร้างความเข้มแข็งของชุมชน

ลำดับ ที่	โครงการ	วัตถุประสงค์	เป้าหมาย (ผลผลิตของโครงการ)	งบประมาณและที่มา				ตัวชี้วัด	ผลที่คาดว่าจะ ได้รับ	หน่วยงาน รับผิดชอบ
				๒๕๖๑ (บาท)	๒๕๖๒ (บาท)	๒๕๖๓ (บาท)	๒๕๖๔ (บาท)			
๑	จัดทำแผนพัฒนา หมู่บ้าน/ชุมชน	เพื่อจัดแผนหมู่บ้าน/ ชุมชน ในการแก้ไข ปัญหาและความต้อง ของประชาชน	หมู่บ้าน/ชุมชนในเขต เทศบาลตำบลบางหมาก จำนวน ๑๒ หมู่บ้าน ๑๙ ชุมชน	๒๐,๐๐๐	๒๐,๐๐๐	๒๐,๐๐๐	๒๐,๐๐๐	จำนวนหมู่บ้าน/ ชุมชนที่ ดำเนินการจัดทำ แผนพัฒนา หมู่บ้าน/ชุมชน	ประชาชน ร่วมกันจัดทำ แผนพัฒนา หมู่บ้าน/ชุมชน	สำนักปลัด (งานพัฒนา ชุมชน)
๒	ประชุมคณะกรรมการ ชุมชน	เพื่อคณะกรรมการ ชุมชนมีโอกาส แลกเปลี่ยนเรียนรู้ ระหว่างกัน นำมาเป็น ข้อมูลในการพัฒนา ชุมชน	จัดประชุม คณะกรรมการชุมชนใน เขตเทศบาลจำนวน ๑๙ ชุมชน และผู้บริหาร เทศบาลฯ เจ้าหน้าที่ เกี่ยวข้อง	๕๐,๐๐๐	๕๐,๐๐๐	๕๐,๐๐๐	๕๐,๐๐๐	คณะกรรมการ ชุมชน ๑๙ ชุมชน	คณะกรรมการ ชุมชนได้ แลกเปลี่ยน เรียนรู้ มี ประสบการณ์ใน การทำงาน	สำนักปลัด (งานพัฒนา ชุมชน)
๓	ป้องกันและแก้ไขปัญหา ยาเสพติด	เพื่อรณรงค์ปลูก จิตสำนึกในการ ป้องกันและแก้ไข ปัญหายาเสพติด	ผู้นำท้องถิ่น ผู้นำชุมชน ผู้นำท้องที่ ประชาชน จำนวน ๒๐๐ คน	๕๐,๐๐๐	๕๐,๐๐๐	๕๐,๐๐๐	๕๐,๐๐๐	กลุ่มเป้าหมายมี จิตสำนึกและ ตระหนักในการมี ส่วนร่วมป้องกัน และแก้ไขปัญหา ยาเสพติดใน ท้องถิ่นตนเอง	กลุ่มเป้าหมายมี จิตสำนึกและ ตระหนักในการ มีส่วนร่วม ป้องกันและ แก้ไขปัญหายา เสพติดใน ท้องถิ่นตนเอง	สำนักปลัด

ก. ยุทธศาสตร์จังหวัดที่ ๒ การพัฒนาคน ครอบครัว ชุมชน และสังคมให้มีความมั่นคงตามหลักปรัชญาของเศรษฐกิจพอเพียง

ข. ยุทธศาสตร์การพัฒนาขององค์กรปกครองส่วนท้องถิ่นในเขตจังหวัดที่ ๒ การส่งเสริมคุณภาพชีวิต

๔. ยุทธศาสตร์ การพัฒนาด้านคุณภาพชีวิต

๔.๗ แผนงาน สร้างความเข้มแข็งของชุมชน

ลำดับ ที่	โครงการ	วัตถุประสงค์	เป้าหมาย (ผลผลิตของโครงการ)	งบประมาณ				ตัวชี้วัด	ผลที่คาดว่าจะ ได้รับ	หน่วยงาน รับผิดชอบ
				๒๕๖๑ (บาท)	๒๕๖๒ (บาท)	๒๕๖๓ (บาท)	๒๕๖๔ (บาท)			
๔	อบรมคอมพิวเตอร์	เพื่อให้ประชาชน มีความรู้เกี่ยวกับ คอมพิวเตอร์	จำนวน ๑๕ คน อบรมให้ความรู้ คอมพิวเตอร์	๒๐,๐๐๐	-	-	-	จำนวนผู้เข้าอบรมมี ความรู้เกี่ยวกับ คอมพิวเตอร์ไม่น้อย กว่าร้อยละ ๘๐	ทำให้ประชาชน มีความรู้เกี่ยวกับ คอมพิวเตอร์	สำนักปลัด (งานพัฒนา ชุมชน)
๕	ฝึกอบรมอาชีพ	เพื่ออบรมให้ความรู้ ด้านอาชีพแก่ ประชาชนนำไป ประกอบอาชีพ	จำนวนผู้เข้าอบรม อาชีพ ๒๐ คน	๓๐,๐๐๐	๓๐,๐๐๐	๓๐,๐๐๐	๓๐,๐๐๐	จำนวนผู้เข้าอบรมมี ความรู้เกี่ยวกับ คอมพิวเตอร์ไม่น้อย กว่าร้อยละ ๘๐	ทำให้ประชาชน มีความรู้นำไป ประกอบอาชีพ	สำนักปลัด (งานพัฒนา ชุมชน)
๖	ก่อสร้างศาลา เอนกประสงค์ หมู่ที่ ๔	เพื่อให้ประชาชนมี สถานที่ประกิจกรรม ร่วมกันของชุมชน/ หมู่บ้าน	จำนวน ๑ แห่ง	๖๐๐,๐๐๐	-	-	-	ศาลาเอนกประสงค์ ๑ แห่ง	ประชาชนมี สถานที่ประ กิจกรรมของ ร่วมกันชุมชน/ หมู่บ้าน	กองช่าง
๗	ก่อสร้างศาลา เอนกประสงค์ หมู่ที่ ๒	เพื่อให้ประชาชนมี สถานที่ประกิจกรรม ร่วมกันของชุมชน/ หมู่บ้าน	จำนวน ๑ แห่ง	๘๐๐,๐๐๐	-	-	-	ศาลาเอนกประสงค์ ๑ แห่ง	ประชาชนมี สถานที่ประ กิจกรรมร่วมกัน ของชุมชน/ หมู่บ้าน	กองช่าง
๘	ทัศนศึกษาดูงาน	เพื่อให้ประชาชน ผู้นำ ชุมชนผู้ท้องถิ่นได้ ศึกษาเรียนรู้	ประชาชน ผู้นำชุมชน ผู้ท้องถิ่น จำนวน ๑๙ ชุมชน ๓๐๐ คน	๓๐๐,๐๐๐	-	-	-	จำนวนผู้เข้าร่วม กิจกรรมมีความรู้ไม่ น้อยกว่าร้อยละ ๘๐	ประชาชน ผู้นำ ชุมชนผู้ท้องถิ่น ได้ศึกษาเรียนรู้	สำนักปลัด

ก. ยุทธศาสตร์จังหวัดที่ ๒ การพัฒนาคน ครอบครัวยุวมชน และสังคมให้มีความมั่นคงตามหลักปรัชญาของเศรษฐกิจพอเพียง

ข. ยุทธศาสตร์การพัฒนาขององค์กรปกครองส่วนท้องถิ่นในเขตจังหวัดที่ ๒ การส่งเสริมคุณภาพชีวิต

๔. ยุทธศาสตร์ การพัฒนาคุณภาพชีวิต

๔.๙ แผนงาน การศาสนาวัฒนธรรมและนันทนาการ

ลำดับ ที่	โครงการ	วัตถุประสงค์	เป้าหมาย (ผลผลิตของโครงการ)	งบประมาณและที่มา				ตัวชี้วัด	ผลที่คาดว่าจะ ได้รับ	หน่วยงาน รับผิดชอบ
				๒๕๖๑ (บาท)	๒๕๖๒ (บาท)	๒๕๖๓ (บาท)	๒๕๖๔ (บาท)			
๔	ส่งเสริมสืบสานประเพณี วัฒนธรรม	เพื่อส่งเสริม อนุรักษ์ ประเพณีวัฒนธรรม ท้องถิ่นให้คงอยู่สืบไป	จัดงานส่งเสริมสืบสาน ประเพณีวัฒนธรรม พื้นบ้านตำบลบาง หมาก เช่น ประเพณี ไทยทรงดำ การแสดง นิทรรศการ การแสดง การทอผ้าไหม ฯลฯ	๑๕๐,๐๐๐	๑๕๐,๐๐๐	๑๕๐,๐๐๐	๑๕๐,๐๐๐	ประชาชน ร่วมกันอนุรักษ์ สืบสานประเพณี วัฒนธรรม พื้นบ้าน	ประชาชนได้ ร่วมกันอนุรักษ์สืบ สานประเพณี วัฒนธรรม ให้คง อยู่สืบไป	สำนักปลัด
๕	งานประจำปีวัดคูขุด	เพื่อส่งเสริม อนุรักษ์ ประเพณีวัฒนธรรม ท้องถิ่นให้คงอยู่สืบไป	จำนวน ๑ ครั้ง	๕๐,๐๐๐	-	-	-	ประชาชน ร่วมกันอนุรักษ์ สืบสานประเพณี	ประชาชนได้ ร่วมกันอนุรักษ์ ประเพณี วัฒนธรรมท้องถิ่น ให้คงอยู่สืบไป	สำนักปลัด
๖	งานประเพณีพ่อบุพวง	เพื่อส่งเสริม อนุรักษ์ ประเพณีวัฒนธรรม ท้องถิ่นให้คงอยู่สืบไป	จำนวน ๑ ครั้ง	๕๐,๐๐๐	-	-	-	ประชาชน ร่วมกันอนุรักษ์ สืบสานประเพณี	ประชาชนได้ ร่วมกันอนุรักษ์ ประเพณี วัฒนธรรมท้องถิ่น ให้คงอยู่สืบไป	สำนักปลัด
๗	งานประเพณีงาน กลางบ้าน	เพื่อส่งเสริม อนุรักษ์ ประเพณีวัฒนธรรม ท้องถิ่นให้คงอยู่สืบไป	จำนวน ๑ ครั้ง	๔๐,๐๐๐	-	-	-	ประชาชน ร่วมกันอนุรักษ์ สืบสานประเพณี	ประชาชนได้ ร่วมกันอนุรักษ์ ประเพณี วัฒนธรรมท้องถิ่น ให้คงอยู่สืบไป	สำนักปลัด

ก. ยุทธศาสตร์จังหวัดที่ ๒ การพัฒนาคน ครอบครัว ชุมชน และสังคมให้มีความมั่นคงตามหลักปรัชญาของเศรษฐกิจพอเพียง

ข. ยุทธศาสตร์การพัฒนาขององค์กรปกครองส่วนท้องถิ่นในเขตจังหวัดที่ ๒ การส่งเสริมคุณภาพชีวิต

๔. ยุทธศาสตร์ การพัฒนาด้านคุณภาพชีวิต

๔.๔ แผนงาน การศาสนาวัฒนธรรมและนันทนาการ

ลำดับ ที่	โครงการ	วัตถุประสงค์	เป้าหมาย (ผลผลิตของโครงการ)	งบประมาณและที่มา			ตัวชี้วัด	ผลที่คาดว่าจะได้รับ	หน่วยงาน รับผิดชอบ
				๒๕๖๐ (บาท)	๒๕๖๑ (บาท)	๒๕๖๒ (บาท)			
๘	ปรับปรุง/ซ่อมแซมเรือยาว	เพื่อปรับปรุง/ซ่อมแซมเรือยาวให้อยู่ในสภาพดีสามารถใช้งานได้	ปรับปรุงซ่อมแซมเรือยาว เช่น ทาสี ปะผุ รอยร้าว รอยร้าว ฯลฯ	๒๐๐,๐๐๐	-	-	ปรับปรุงซ่อมแซมเรือยาว จำนวน ๑ ครั้ง	เรือยาวมีสภาพดีสามารถใช้งานได้	สำนักปลัด
๙	งานประเพณีแห่เทียนพรรษา	เพื่อส่งเสริม อนุรักษ์ ประเพณีวัฒนธรรมท้องถิ่นให้คงอยู่สืบไป	กิจกรรมแห่เทียนพรรษา ณ วัดในพื้นที่ จำนวน ๑ ครั้ง เช่น ถวายเทียนพรรษา ฟังเทศน์ฟังธรรม เวียนเทียน ฯลฯ	๗๐,๐๐๐	-	-	ประชาชนร่วมกันอนุรักษ์ประเพณีวัฒนธรรมอันดีงาม	ประชาชนได้ร่วมกันอนุรักษ์ประเพณีวัฒนธรรมอันดีงามให้คงอยู่สืบไป	สำนักปลัด
๑๐	งานประเพณีวันสงกรานต์	เพื่อส่งเสริม อนุรักษ์ ประเพณีวัฒนธรรมไทยให้คงอยู่สืบไป	จัดงานวันสงกรานต์เดือนเมษายนของทุกปี เช่น รดน้ำดำหัวขอพรผู้ใหญ่ พิธีทางศาสนา กิจกรรมการแสดงบนเวทีของประชาชน เยาวชน	๑๐๐,๐๐๐	-	-	ประชาชนร่วมกันอนุรักษ์สืบสานประเพณีวัฒนธรรมไทย	ประชาชนได้ร่วมกันอนุรักษ์ประเพณีวัฒนธรรมอันดีงามให้คงอยู่สืบไป	สำนักปลัด

ก. ยุทธศาสตร์จังหวัดที่ ๒ การพัฒนาคน ครอบครัว ชุมชน และสังคมให้มีความมั่นคงตามหลักปรัชญาของเศรษฐกิจพอเพียง

ข. ยุทธศาสตร์การพัฒนาขององค์กรปกครองส่วนท้องถิ่นในเขตจังหวัดที่ ๒ การส่งเสริมคุณภาพชีวิต

๔. ยุทธศาสตร์ การพัฒนาด้านคุณภาพชีวิต

๔.๕ แผนงาน การศาสนาวัฒนธรรมและนันทนาการ

ลำดับ ที่	โครงการ	วัตถุประสงค์	เป้าหมาย (ผลผลิตของโครงการ)	งบประมาณและที่มา			ตัวชี้วัด	ผลที่คาดว่าจะได้รับ	หน่วยงาน รับผิดชอบ
				๒๕๖๑ ₁ (บาท)	๒๕๖๑ ₂ (บาท)	๒๕๖๒ ₃ (บาท)			
๑๑	ประเพณีวันลอยกระทง	เพื่อส่งเสริม อนุรักษ์ ประเพณีวัฒนธรรมท้องถิ่นให้คงอยู่สืบไป	จำนวน ๑ ครั้ง	๗๐,๐๐๐	-	-	ประเพณีวัฒนธรรมท้องถิ่น	ประชาชนได้ร่วมกันอนุรักษ์ประเพณีวัฒนธรรมท้องถิ่นให้คงอยู่สืบไป	สำนักปลัด
๑๒	งานประเพณีวันขึ้นปีใหม่	เพื่อส่งเสริม อนุรักษ์ ประเพณีวัฒนธรรมท้องถิ่นให้คงอยู่สืบไป	จำนวน ๑ ครั้ง	๘๐,๐๐๐	-	-	ประเพณีวัฒนธรรมท้องถิ่น	ประชาชนได้ร่วมกันอนุรักษ์ประเพณีวัฒนธรรมท้องถิ่นให้คงอยู่สืบไป	สำนักปลัด
๑๓	แข่งขันเรือยาวขึ้นโขงชิงธงท่าหน้าวัดบางหมาก	เพื่อส่งเสริม อนุรักษ์ ประเพณีวัฒนธรรมท้องถิ่นให้คงอยู่สืบไป	จำนวน ๑ ครั้ง	-	๒๐๐,๐๐๐	-	ประเพณีวัฒนธรรมท้องถิ่น	ประชาชนได้ร่วมอนุรักษ์ประเพณีวัฒนธรรมท้องถิ่นให้คงอยู่สืบไป	สำนักปลัด
๑๔	ส่งเสริมสืบสานงานประเพณีและวันสำคัญทางศาสนา	เพื่อส่งเสริม อนุรักษ์ ประเพณีวัฒนธรรมท้องถิ่นให้คงอยู่สืบไป	จำนวน ๑ ครั้ง	๓๐,๐๐๐	-	-	ประเพณีวัฒนธรรมท้องถิ่น	ประชาชนได้ร่วมอนุรักษ์ประเพณีวัฒนธรรมท้องถิ่นให้คงอยู่สืบไป	สำนักปลัด

ก. ยุทธศาสตร์จังหวัดที่ ๒ การพัฒนาคน ครอบครัว ชุมชน และสังคมให้มีความมั่นคงตามหลักปรัชญาของเศรษฐกิจพอเพียง

ข. ยุทธศาสตร์การพัฒนาขององค์กรปกครองส่วนท้องถิ่นในเขตจังหวัดที่ ๒ การส่งเสริมคุณภาพชีวิต

๔. ยุทธศาสตร์ การพัฒนาด้านคุณภาพชีวิต

๔.๑๐ แผนงาน สังคมสงเคราะห์

ลำดับ ที่	โครงการ	วัตถุประสงค์	เป้าหมาย (ผลผลิตของโครงการ)	งบประมาณและที่มา				ตัวชี้วัด	ผลที่คาดว่าจะ ได้รับ	หน่วยงาน รับผิดชอบ
				๒๕๖๑ (บาท)	๒๕๖๒ (บาท)	๒๕๖๓ (บาท)	๒๕๖๔ (บาท)			
๑	วันผู้สูงอายุ	เพื่อให้ผู้สูงอายุได้ ร่วมกิจกรรม ลูก หลานได้ร่วมกิจกรรม และสำนึกในพระคุณ	จัดงานผู้สูงอายุ กิจกรรมรดน้ำดำหัว พิธีศาสนา ประกาศ เกียรติคุณความดี ตรวจสอบสุขภาพ การ แสดงของผู้สูงอายุ ฯลฯ	๒๐๐,๐๐๐	๒๐๐,๐๐๐	๒๐๐,๐๐๐	๒๐๐,๐๐๐	จำนวนครั้งที่ จัดกิจกรรม 1 ครั้ง	ผู้สูงอายุได้ร่วม กิจกรรมกับ ลูกหลานและ สำนึกในพระคุณ ผู้สูงอายุ	สำนักปลัด

ก. ยุทธศาสตร์จังหวัดที่ ๒ การพัฒนาคน ครอบครัว ชุมชน และสังคมให้มีความมั่นคงตามหลักปรัชญาของเศรษฐกิจพอเพียง
 ข. ยุทธศาสตร์การพัฒนาขององค์กรปกครองส่วนท้องถิ่นในเขตจังหวัดที่ ๒ การส่งเสริมคุณภาพชีวิต
 ๔. ยุทธศาสตร์ การพัฒนาคุณภาพชีวิต
 ๔.๑๐ แผนงาน งบกลาง

ลำดับ ที่	โครงการ	วัตถุประสงค์	เป้าหมาย (ผลผลิตของโครงการ)	งบประมาณและที่มา				ตัวชี้วัด	ผลที่คาดว่าจะ ได้รับ	หน่วยงาน รับผิดชอบ
				๒๕๖๑ (บาท)	๒๕๖๒ (บาท)	๒๕๖๓ (บาท)	๒๕๖๔ (บาท)			
๑	เบี้ยยังชีพผู้สูงอายุ	เพื่อจ่ายเบี้ยยังชีพผู้สูงอายุมีรายได้มีคุณภาพชีวิตที่ดีขึ้น	ผู้สูงอายุ ๖๐ ปีขึ้นไปในตำบล บางหมาก	๘,๙๗๑,๒๐๐	๙,๑๘๓,๒๐๐	๙,๔๐๓,๒๐๐	๙,๖๑๙,๒๐๐	ผู้สูงอายุในพื้นที่ได้รับความช่วยเหลือ ๑๐๐%	ผู้สูงอายุได้รับสวัสดิการสังคม	สำนักปลัด
๒	เบี้ยสงเคราะห์ผู้พิการ	เพื่อจ่ายเบี้ยยังชีพผู้พิการ มีรายได้มีคุณภาพชีวิตที่ดีขึ้น	ผู้พิการในเขตเทศบาลตำบล บางหมาก	๑,๑๕๒,๒๐๐	๑,๓๘๒,๔๐๐	๑,๖๑๒,๘๐๐	๑,๘๔๓,๒๐๐	ผู้พิการในพื้นที่ได้รับความช่วยเหลือ ๑๐๐%	ผู้พิการได้รับสวัสดิการสังคม	สำนักปลัด
๓	สงเคราะห์ผู้ป่วยเอดส์	เพื่อจ่ายเบี้ยยังชีพผู้ป่วยเอดส์มีรายได้มีคุณภาพชีวิตที่ดีขึ้น	ผู้ป่วยเอดส์ในเขตเทศบาลตำบล บางหมาก	๓๐,๐๐๐	๔๒,๐๐๐	๕๔,๐๐๐	๖๖,๐๐๐	ผู้ป่วยเอดส์ในพื้นที่ได้รับความช่วยเหลือ ๑๐๐%	ผู้ป่วยเอดส์ได้รับสวัสดิการสังคม	สำนักปลัด

รายละเอียดโครงการพัฒนา
แผนพัฒนาสี่ปี (พ.ศ.๒๕๖๑-๒๕๖๔)
สำหรับอุดหนุนองค์กรปกครองส่วนท้องถิ่น ส่วนราชการ รัฐวิสาหกิจ องค์กรประชาชน
เทศบาลตำบลบางหมาก

ก. ยุทธศาสตร์จังหวัดที่ ๒ การพัฒนาคน ครอบครัว ชุมชน และสังคมให้มีความมั่นคงตามหลักปรัชญาของเศรษฐกิจพอเพียง

ข. ยุทธศาสตร์การพัฒนาขององค์กรปกครองส่วนท้องถิ่นในเขตจังหวัดที่ ๒ การส่งเสริมคุณภาพชีวิต

๔. ยุทธศาสตร์ การพัฒนาด้านคุณภาพชีวิต

๑.๑. แผนงาน การศึกษา

ลำดับ ที่	โครงการ	วัตถุประสงค์	เป้าหมาย (ผลผลิตของโครงการ)	งบประมาณและที่มา				ตัวชี้วัด	ผลที่คาดว่าจะได้รับ	หน่วยงาน รับผิดชอบ
				๒๕๖๑ (บาท)	๒๕๖๒ (บาท)	๒๕๖๓ (บาท)	๒๕๖๔ (บาท)			
๑	อาหารกลางวัน ร.ร.วัดดอนรวบ	เพื่อให้เด็กนักเรียน มีอาหารกลางวัน รับประทานทุกคน	จำนวน ๑๗๗ คน ๆ ละ ๒๐ บาท จำนวน ๒๐๐ วัน	๗๐๘,๐๐๐	๗๐๘,๐๐๐	๗๐๘,๐๐๐	๗๐๘,๐๐๐	เด็กนักเรียน ได้รับประทาน อาหารทุกคน	เด็กนักเรียน มีอาหารกลางวัน รับประทานทุกคน	สำนักปลัด
๒	อาหารกลางวัน ร.ร.คูขุด	เพื่อให้เด็กนักเรียน มีอาหารกลางวัน รับประทานทุกคน	จำนวน ๙๕ คนๆ ละ ๒๐ บาท จำนวน ๒๐๐ วัน	๓๘๐,๐๐๐	๓๘๐,๐๐๐	๓๘๐,๐๐๐	๓๘๐,๐๐๐	เด็กนักเรียน ได้รับประทาน อาหารทุกคน	เด็กนักเรียน มีอาหารกลางวัน รับประทานทุกคน	สำนักปลัด
๓	อาหารกลางวัน ร.ร.บ้านดอนไทรงาม	เพื่อให้เด็กนักเรียน มีอาหารกลางวัน รับประทานทุกคน	จำนวน ๑๓๕ คนๆ ละ ๒๐ บาท จำนวน ๒๐๐ วัน	๕๔๐,๐๐๐	๕๔๐,๐๐๐	๕๔๐,๐๐๐	๕๔๐,๐๐๐	เด็กนักเรียน ได้รับประทาน อาหารทุกคน	เด็กนักเรียน มีอาหารกลางวัน รับประทานทุกคน	สำนักปลัด
๔	อาหารกลางวัน ร.ร.บ้านคอเตี้ย	เพื่อให้เด็กนักเรียน มีอาหารกลางวัน รับประทานทุกคน	จำนวน ๖๙ คนๆ ละ ๒๐ บาท จำนวน ๒๐๐ วัน	๒๗๖,๐๐๐	๒๗๖,๐๐๐	๒๗๖,๐๐๐	๒๗๖,๐๐๐	เด็กนักเรียน ได้รับประทาน อาหารทุกคน	เด็กนักเรียน มีอาหารกลางวัน รับประทานทุกคน	สำนักปลัด
๕	จัดหาบุคลากรทางการ ศึกษา ร.ร.วัดดอนรวบ	เพื่อให้มีบุคลากรทาง การศึกษาจัดการเรียน การสอนเด็กนักเรียน	จัดหาบุคลากรทางการ ศึกษา จำนวน ๑ คน	๑๐๐,๐๐๐	-	-	-	บุคลากร ทางการศึกษา	มีบุคลากรจัดการ เรียนการสอน ให้กับเด็กนักเรียน	สำนักปลัด

ก. ยุทธศาสตร์จังหวัดที่ ๒ การพัฒนาคน ครอบครัว ชุมชน และสังคมให้มีความมั่นคงตามหลักปรัชญาของเศรษฐกิจพอเพียง

ข. ยุทธศาสตร์การพัฒนาขององค์กรปกครองส่วนท้องถิ่นในเขตจังหวัดที่ ๒ การส่งเสริมคุณภาพชีวิต

๑. ยุทธศาสตร์ การพัฒนาด้านคุณภาพชีวิต

๑.๑. แผนงาน การศึกษา

ลำดับ ที่	โครงการ	วัตถุประสงค์	เป้าหมาย (ผลผลิตของโครงการ)	งบประมาณและที่มา				ตัวชี้วัด	ผลที่คาดว่าจะ ได้รับ	หน่วยงาน รับผิดชอบ
				๒๕๖๑ (บาท)	๒๕๖๒ (บาท)	๒๕๖๓ (บาท)	๒๕๖๔ (บาท)			
๖	ครูจ้างสอนระดับอนุบาล และระดับประถมศึกษา ร.ร.วัดคอเตี้ย	เพื่อให้มีบุคลากรทาง การศึกษาระดับอนุบาล และประถมศึกษา จัดการเรียนการสอน ให้กับเด็กนักเรียนได้มี ความรู้ความสามารถ	บุคลากรทางการ ศึกษาระดับอนุบาล และประถมศึกษา จำนวน ๑ คน	๑๐๐,๐๐๐	-	-	-	บุคลากร ทางการ ศึกษา	มีบุคลากรทาง การศึกษาระดับ อนุบาลและ ประถมศึกษา ในการจัดการ เรียนการสอน	สำนักปลัด
๗	จัดหาบุคลากรทางการ ศึกษา ร.ร.บ้านดอนไทร งาม	เพื่อให้มีบุคลากรทาง การศึกษาจัดการเรียน การสอนเด็ก	จัดหาบุคลากรทางการ ศึกษา จำนวน ๑ คน	๑๐๐,๐๐๐	-	-	-	บุคลากร ทางการ ศึกษา	มีบุคลากร จัดการเรียนการ สอนให้กับเด็ก นักเรียน	สำนักปลัด

ก. ยุทธศาสตร์จังหวัดที่ ๒ การพัฒนาคน ครอบครัว ชุมชน และสังคมให้มีความมั่นคงตามหลักปรัชญาของเศรษฐกิจพอเพียง

ข. ยุทธศาสตร์การพัฒนาขององค์กรปกครองส่วนท้องถิ่นในเขตจังหวัดที่ ๒ การส่งเสริมคุณภาพชีวิต

๔. ยุทธศาสตร์ การพัฒนาคุณภาพชีวิต

๑.๑. แผนงาน สาธารณสุข

ลำดับ ที่	โครงการ	วัตถุประสงค์	เป้าหมาย (ผลผลิตของโครงการ)	งบประมาณและที่มา				ตัวชี้วัด	ผลที่คาดว่าจะ ได้รับ	หน่วยงาน รับผิดชอบ
				๒๕๖๑ (บาท)	๒๕๖๒ (บาท)	๒๕๖๓ (บาท)	๒๕๖๔ (บาท)			
๑	อุดหนุนกิจการที่เป็น สาธารณประโยชน์ให้กับ สาธารณสุขมูลฐาน ในหมู่บ้าน/ชุมชน	เพื่อคัดกรอง ประชาชนกลุ่มเสี่ยง โรคเบาหวานและ ความดันโลหิตสูง ให้กับประชาชนกลุ่ม เสี่ยงมีความรู้ตระหนัก และปรับเปลี่ยน พฤติกรรมเสี่ยงต่อโรค พร้อมกับวางแผนการ ดำเนินการป้องกัน และแก้ไขปัญหาของ โรคให้กับประชาชน	ดำเนินโครงการอบรม การมีส่วนร่วมของ ชุมชนในการค้นหา และคัดกรอง โรคเบาหวานและ ความดันโลหิตสูง ปี ๒๕๖๑ ของประชากร กลุ่มเสี่ยง อายุ ๓๕ ปี ขึ้นไปในพื้นที่ จำนวน ๑๒ หมู่บ้าน (๑๔ ชุมชน) ชุมชนละ ๖๐ คน	๑๔๒,๕๐๐	๑๔๒,๕๐๐	๑๔๒,๕๐๐	๑๔๒,๕๐๐	ลดอัตราป่วย ด้วย โรคเบาหวาน และโรคความ ดันโลหิตสูง ในประชากร กลุ่มเสี่ยง ร้อย ละ ๖๐	ประชาชนกลุ่ม เสี่ยงโรคเบาหวาน และความดัน โลหิตสูงได้รับการ คัดกรอง มีความรู้ และปรับเปลี่ยน พฤติกรรมหันมา ดูแลสุขภาพของ ตนเองเพื่อป้องกัน โรคเบาหวานและ ความดันโลหิตสูง	สำนักปลัด (งาน สาธารณสุข)

รายละเอียดโครงการพัฒนา
แผนพัฒนาท้องถิ่นสี่ปี (พ.ศ.๒๕๖๑-๒๕๖๔)
สำหรับ ประสานโครงการพัฒนาจังหวัด
เทศบาลตำบลบางหมาก อำเภอเมือง จังหวัดชุมพร

- ก. ยุทธศาสตร์จังหวัดที่ ๒ การพัฒนาคน ครอบครัว ชุมชน และสังคมให้มีความมั่นคงตามหลักปรัชญาของเศรษฐกิจพอเพียง.
ข. ยุทธศาสตร์การพัฒนาขององค์กรปกครองส่วนท้องถิ่นในเขตจังหวัดที่ ๒ การพัฒนาคุณภาพชีวิต
๔. ยุทธศาสตร์ การพัฒนาด้านคุณภาพชีวิต
๑.๑. แผนงาน เคหะและชุมชน

ลำดับ ที่	โครงการ	วัตถุประสงค์	เป้าหมาย (ผลผลิตของโครงการ)	งบประมาณและที่ผ่านมา				ตัวชี้วัด	ผลที่คาดว่าจะได้รับ	หน่วยงาน รับผิดชอบ
				๒๕๖๑ (บาท)	๒๕๖๒ (บาท)	๒๕๖๓ (บาท)	๒๕๖๔ (บาท)			
๑	ติดตั้งกล้องวงจรปิด CCTV หมู่ที่ ๕ ๘ ๙ ๑๐ ๑๑ และ ๑๒	เพื่อติดตั้งกล้องวงจรปิด CCTV เพื่อเป็นการป้องกันความปลอดภัยในชีวิตและทรัพย์สินประชาชนและเฝ้าระวังป้องกันการก่ออาชญากรรมในพื้นที่	กล้องวงจรปิด CCTV จำนวน ๘๐ ตัว	๑๐,๐๐๐,๐๐๐	-	-	-	จำนวนกล้อง CCTV	มีกล้องวงจรปิด CCTV ในการเฝ้าระวังสอดส่องดูแลและรักษาความปลอดภัยในชีวิตและทรัพย์สินให้กับประชาชน	กองช่าง

รายละเอียดโครงการพัฒนา
แผนพัฒนาท้องถิ่นสี่ปี (พ.ศ.๒๕๖๑-๒๕๖๔)
สำหรับ ประสานโครงการพัฒนาจังหวัด
เทศบาลตำบลบางหมาก อำเภอเมือง จังหวัดชุมพร

- ก. ยุทธศาสตร์จังหวัดที่ ๒ การพัฒนาคน ครอบครัว ชุมชน และสังคมให้มีความมั่นคงตามหลักปรัชญาของเศรษฐกิจพอเพียง
- ข. ยุทธศาสตร์การพัฒนาขององค์กรปกครองส่วนท้องถิ่นในเขตจังหวัดที่ ๒ การส่งเสริมคุณภาพชีวิต
๔. ยุทธศาสตร์ การพัฒนาด้านคุณภาพชีวิต
- ๔.๙ แผนงาน การศาสนาวัฒนธรรมและนันทนาการ

ลำดับ ที่	โครงการ	วัตถุประสงค์	เป้าหมาย (ผลผลิตของโครงการ)	งบประมาณและที่ผ่านมา				ตัวชี้วัด	ผลที่คาดว่าจะได้รับ	หน่วยงาน รับผิดชอบ
				๒๕๖๑ (บาท)	๒๕๖๒ (บาท)	๒๕๖๓ (บาท)	๒๕๖๔ (บาท)			
๑	ก่อสร้างสนามกีฬา	เพื่อให้มีสนามกีฬา สำหรับออกกำลังกาย และรู้จักใช้เวลา ว่างให้เป็นประโยชน์ ของประชาชน	จำนวน ๑ แห่ง	๒๖,๐๐๐,๐๐๐	๒๖,๐๐๐,๐๐๐	-	-	จำนวนสนามกีฬา	มีสนามกีฬาให้ ประชาชนได้ออก กำลังกาย ใช้เวลา ว่างเป็นประโยชน์	กองช่าง
๒	ก่อสร้างลานกีฬา	เพื่อให้มีสถานที่ออก กำลังกายและรู้จักใช้ เวลาว่างให้เป็น ประโยชน์ของ ประชาชน	จำนวน ๑ แห่ง	๕,๐๐๐,๐๐๐	๕,๐๐๐,๐๐๐	-	-	จำนวนลานกีฬา	มีลานกีฬาให้ ประชาชนได้ออก กำลังกาย ใช้เวลา ว่างเป็นประโยชน์	กองช่าง

ก. ยุทธศาสตร์จังหวัดที่ ๓ การบริหารจัดการทรัพยากรธรรมชาติและสิ่งแวดล้อมให้มีความสมดุลและยั่งยืน

ข. ยุทธศาสตร์การพัฒนาขององค์กรปกครองส่วนท้องถิ่นในเขตจังหวัดที่ ๔ การบริหารจัดการและอนุรักษ์ทรัพยากรธรรมชาติและสิ่งแวดล้อม

๕.ยุทธศาสตร์ การพัฒนาด้านทรัพยากรธรรมชาติและสิ่งแวดล้อม

๑.๑. แผนงาน เศรษฐกิจและชุมชน (งานกำจัดขยะมูลฝอยและสิ่งปฏิกูล)

ลำดับ ที่	โครงการ	วัตถุประสงค์	เป้าหมาย (ผลผลิตของโครงการ)	งบประมาณและที่มา				ตัวชี้วัด	ผลที่คาดว่าจะ ได้รับ	หน่วยงาน รับผิดชอบ
				๒๕๖๑ (บาท)	๒๕๖๒ (บาท)	๒๕๖๓ (บาท)	๒๕๖๔ (บาท)			
๑	ส่งเสริมการคัดแยกขยะ	เพื่อให้ประชาชน รู้จักวิธีคัดแยกขยะ และนำไปใช้ ประโยชน์	จำนวน ๑ ครั้ง	๓๐,๐๐๐	-	-	-	ประชาชนรู้จัก วิธีคัดแยกขยะ และนำไปใช้ ประโยชน์ ร้อย ละ ๗๐	ประชาชน รู้จักวิธีคัดแยก ขยะและนำไปใช้ ประโยชน์	สำนักปลัด
๒	ถังขยะ	เพื่อให้มีถังขยะ รองรับขยะมูลฝอย ให้สะอาดเรียบร้อย	จำนวน ๑๐๐ ใบ	๓๐๐,๐๐๐	-	-	-	จำนวนถังขยะ	มีถังขยะรองรับ ขยะมูลฝอยให้ สะอาดเรียบร้อย	สำนักปลัด

หมายเหตุ เป็นโครงการที่จะนำไปจัดทำงบประมาณรายจ่าย ประจำปีงบประมาณ ๒๕๖๑

- ก. ยุทธศาสตร์จังหวัดที่ ๓ การบริหารจัดการทรัพยากรธรรมชาติและสิ่งแวดล้อมให้มีความสมดุลและยั่งยืน
- ข. ยุทธศาสตร์การพัฒนาขององค์กรปกครองส่วนท้องถิ่นในเขตจังหวัดที่ ๔ การบริหารจัดการและอนุรักษ์ทรัพยากรธรรมชาติสิ่งแวดล้อม
- ๕.ยุทธศาสตร์ การพัฒนาด้านทรัพยากรธรรมชาติและสิ่งแวดล้อม
- ๑.๑. แผนงาน การเกษตร

ลำดับ ที่	โครงการ	วัตถุประสงค์	เป้าหมาย (ผลผลิตของโครงการ)	งบประมาณและที่มา				ตัวชี้วัด	ผลที่คาดว่าจะได้รับ	หน่วยงาน รับผิดชอบ
				๒๕๖๑ (บาท)	๒๕๖๒ (บาท)	๒๕๖๓ (บาท)	๒๕๖๔ (บาท)			
๑	ส่งเสริมการดำเนินงานเกี่ยวกับโครงการอันเนื่องมาจากพระราชดำริและพระราชเสาวนีย์	เพื่อส่งเสริมสนับสนุนโครงการกิจกรรมตามโครงการพระราชดำริและพระเสาวนีย์	การดำเนินโครงการกิจกรรมตามโครงการพระราชดำริและพระเสาวนีย์ เช่น โครงการเกี่ยวกับเศรษฐกิจพอเพียง ปลูกหญ้าแฝก ฯลฯ	๒๐,๐๐๐	๒๐,๐๐๐	๒๐,๐๐๐	๒๐,๐๐๐	จำนวน ๑ ครั้ง ที่ดำเนิน กิจกรรม	ประชาชนดำเนินกิจกรรมตามโครงการพระราชดำริและพระเสาวนีย์นำมาปรับใช้ให้เกิดประโยชน์	สำนักปลัด
๒	ป้องกันไฟป่าและหมอกควัน	เพื่อให้ความรู้แก่ประชาชนและเจ้าหน้าที่รู้จักป้องกันไฟป่าและเห็นความสำคัญของป่าไม้	อบรมให้ความรู้แก่อาสาสมัครและเจ้าหน้าที่ฝึกปฏิบัติการป้องกันไฟป่า ฯลฯ	๒๐,๐๐๐	๒๐,๐๐๐	๒๐,๐๐๐	๒๐,๐๐๐	จำนวน ๑ ครั้ง ที่จัดกิจกรรม	ประชาชนและเจ้าหน้าที่มีความรู้ในการป้องกันไฟป่า	สำนักปลัด
๓	อนุรักษ์พันธุกรรมพืช	เพื่อส่งเสริมให้ประชาชนรู้จักคุณค่าและอนุรักษ์พันพืชท้องถิ่นให้คงอยู่ตลอดไป	จำนวน ๑๒ หมู่บ้าน	๕๐,๐๐๐	๕๐,๐๐๐	๕๐,๐๐๐	๕๐,๐๐๐	จำนวน ๑ ครั้ง ดำเนินกิจกรรม	ประชาชนรู้จักคุณค่าและอนุรักษ์พันพืชท้องถิ่นให้คงอยู่ตลอดไป	สำนักปลัด

หมายเหตุ เป็นโครงการที่จะนำไปจัดทำงบประมาณรายจ่าย ประจำปีงบประมาณ ๒๕๖๑

รายละเอียดโครงการพัฒนา
แผนพัฒนาท้องถิ่นสี่ปี (พ.ศ.๒๕๖๑-๒๕๖๔)
สำหรับ ประสานโครงการพัฒนาจังหวัด
เทศบาลตำบลบางหมาก อำเภอเมือง จังหวัดชุมพร

- ก. ยุทธศาสตร์จังหวัดที่ ๓ การบริหารจัดการทรัพยากรธรรมชาติและสิ่งแวดล้อมให้มีความสมดุลและยั่งยืน
- ข. ยุทธศาสตร์การพัฒนาขององค์กรปกครองส่วนท้องถิ่นในเขตจังหวัดที่ ๑ การพัฒนาโครงสร้างพื้นฐาน
๕. ยุทธศาสตร์ การพัฒนาด้านทรัพยากรธรรมชาติและสิ่งแวดล้อม
- ๑.๑. แผนงาน เคหะและชุมชน (งานกำจัดขยะและมูลฝอยและสิ่งปฏิกูล)

ลำดับ ที่	โครงการ	วัตถุประสงค์	เป้าหมาย (ผลผลิตของ โครงการ)	งบประมาณและที่มา				ตัวชี้วัด	ผลที่คาดว่าจะ ได้รับ	หน่วยงาน รับผิดชอบ
				๒๕๖๑ (บาท)	๒๕๖๒ (บาท)	๒๕๖๓ (บาท)	๒๕๖๔ (บาท)			
๑	จัดการรถบรรทุกขยะ	เพื่อจัดการ รถบรรทุกขยะ ในการจัดเก็บ ขยะให้สะดวก รวดเร็ว	จำนวน ๑ คัน	๒,๔๐๐,๐๐๐	๒,๔๐๐,๐๐๐	๒,๔๐๐,๐๐๐	-	จำนวน รถบรรทุกขยะ	ทำให้รถบรรทุก ขยะในการจัดเก็บ ขยะให้สะดวก รวดเร็ว	สำนักปลัด

ก. ยุทธศาสตร์จังหวัดที่ ๓ การบริหารจัดการทรัพยากรธรรมชาติและสิ่งแวดล้อมให้มีความสมดุลและยั่งยืน

ข. ยุทธศาสตร์การพัฒนาขององค์กรปกครองส่วนท้องถิ่นในเขตจังหวัดที่ ๑ การพัฒนาโครงสร้างพื้นฐาน

๕. ยุทธศาสตร์ การพัฒนาด้านทรัพยากรธรรมชาติและสิ่งแวดล้อม

๑.๑. แผนงาน เคหะและชุมชน

ลำดับ ที่	โครงการ	วัตถุประสงค์	เป้าหมาย (ผลผลิตของ โครงการ)	งบประมาณและที่มา				ตัวชี้วัด	ผลที่คาดว่าจะ ได้รับ	หน่วยงาน รับผิดชอบ
				๒๕๖๑ (บาท)	๒๕๖๒ (บาท)	๒๕๖๓ (บาท)	๒๕๖๔ (บาท)			
๒	เรียงหินใหญ่กันน้ำเค็ม กีดเซาะตลิ่งพร้อม ประตูเปิด-ปิดกัน น้ำเค็มคลองหนอง แช่दान หมู่ที่ ๒ ๘ ๙ ๑๑ ๑๒	เพื่อป้องกันน้ำกัด เซาะตลิ่งและ พังทลายของตลิ่ง และกันน้ำน้ำเค็ม	เรียงหินใหญ่รอบ คันคลอง ยาว ๑๐,๐๐๐ ม. กว้าง เฉลี่ย ๓.๐๐ ม. ประตูเปิดปิดน้ำเค็ม ๒ X ๒.๒๕ ม.	๖๑,๓๖๔,๐๐๐	-	-	-	ความยาวพื้นที่ ดำเนินการเรียง หิน	ทำให้ตลิ่งรอบ คันคลองมั่นคง แข็งแรง	กองช่าง จังหวัดชุมพร กรมส่งเสริมฯ
๓	เรียงหินใหญ่กันน้ำเค็ม กีดเซาะตลิ่งพร้อม ประตูเปิด-ปิดกัน น้ำเค็มคลองบางลำพู หมู่ที่ ๑,๔	เพื่อป้องกันน้ำกัด เซาะตลิ่งและ พังทลายของตลิ่ง	เรียงหินรอบคันคลอง ยาว ๑,๔๕๐ ม. กว้างเฉลี่ย ๓.๕๐ ม. ประตูเปิดปิดน้ำเค็ม ๒ X ๒.๒๕ ม.	๙,๑๑๒,๐๐๐	-	-	-	ความยาวพื้นที่ ดำเนินการเรียง หิน	ทำให้ตลิ่งรอบ คันคลองมั่นคง แข็งแรง	กองช่าง จังหวัดชุมพร กรมส่งเสริมฯ
๔	เรียงหินใหญ่กันแนว ตลิ่งพังคลองพ่วง หมู่ที่ ๗	เพื่อป้องกันน้ำกัด เซาะตลิ่งและ พังทลายของตลิ่ง	เรียงหินรอบคันคลอง ยาว ๙๖๐ ม. กว้าง ๓.๕๐ ม.	๕,๔๘๐,๐๐๐	-	-	-	ความยาวพื้นที่ ดำเนินการเรียง หิน	ทำให้ตลิ่งรอบ คันคลองมั่นคง แข็งแรง	กองช่าง จังหวัดชุมพร กรมส่งเสริมฯ

ก. ยุทธศาสตร์จังหวัดที่ ๔ เพิ่มประสิทธิภาพระบบการบริหารจัดการเชิงบูรณาการและการจัดการความมั่นคงเพื่อการพัฒนาแบบประชารัฐ

ข. ยุทธศาสตร์การพัฒนาขององค์กรปกครองส่วนท้องถิ่นในเขตจังหวัดที่ ๓ การจัดระเบียบชุมชน/สังคม และการรักษาความสงบเรียบร้อย

๖. ยุทธศาสตร์ การบริหารจัดการ

๑.๑ แผนงาน บริหารงานทั่วไป

ที่	โครงการ	วัตถุประสงค์	เป้าหมาย (ผลผลิตของโครงการ)	งบประมาณ				ตัวชี้วัด	ผลที่คาดว่าจะได้รับ	หน่วยงาน รับผิดชอบ
				๒๕๖๑	๒๕๖๒	๒๕๖๓	๒๕๖๔			
๑	จัดทำแผนพัฒนาเทศบาล	เพื่อรับทราบปัญหาความต้องการของประชาชน	จัดประชุมประชาคมระดับหมู่บ้าน ระดับตำบล ฯลฯ	๒๐,๐๐๐	๒๐,๐๐๐	๒๐,๐๐๐	๒๐,๐๐๐	จำนวนชุมชน/หมู่บ้าน	ทำให้เทศบาลฯได้ทราบปัญหาความต้องการของประชาชน	สำนักปลัด
๒	กิจกรรมวันรัฐพิธีและสำคัญของชาติ	เพื่อให้ประชาชนบุคลากรเทศบาลได้ร่วมรำลึกและเห็นความสำคัญวันรัฐพิธีหรือสำคัญต่างๆของชาติ	จัดกิจกรรมวันรัฐพิธี เช่น วันปิยะมหาราช ฯลฯ	๑๐,๐๐๐	๑๐,๐๐๐	๑๐,๐๐๐	๑๐,๐๐๐	จำนวนครั้งที่จัดกิจกรรม	ประชาชนบุคลากรเทศบาลได้รำลึกและเห็นความสำคัญวันรัฐพิธีหรือสำคัญต่างๆของชาติ	สำนักปลัด
๓	เลือกตั้ง	เพื่อให้การดำเนินการเลือกตั้งเป็นไปด้วยความเรียบร้อยถูกต้อง	ดำเนินการการเลือกตั้งเทศบาลฯ	๓๐๐,๐๐๐	๓๐๐,๐๐๐	๓๐๐,๐๐๐	๓๐๐,๐๐๐	ผลการดำเนินการเลือกตั้งเป็นไปด้วยความเรียบร้อย	การดำเนินการเลือกตั้งเป็นไปด้วยความเรียบร้อย	สำนักปลัด
๔	จัดหารถยนต์ใช้ในราชการ	เพื่อให้มีรถยนต์สำหรับใช้ราชการติดต่อประสานงานหน่วยงานให้เป็นไปด้วยความเรียบร้อย	จำนวน ๑ คัน จัดหารถยนต์ (ส่วนกลาง) ใช้ในราชการ ขนาดไม่ต่ำกว่า ๒๔,๐๐๐ ซีซี	๒,๐๐๐,๐๐๐	-	-	-	จำนวนรถสำหรับใช้ในราชการ	มีรถยนต์ใช้ในราชการเป็นไปด้วยความเรียบร้อย	สำนักปลัด

หมายเหตุ เป็นโครงการที่จะนำไปจัดทำงบประมาณรายจ่าย ประจำปีงบประมาณ ๒๕๖๑

- ก. ยุทธศาสตร์จังหวัดที่ ๔ เพิ่มประสิทธิภาพระบบการบริหารจัดการเชิงบูรณาการและการจัดการความมั่นคงเพื่อการพัฒนาแบบประชารัฐ
- ข. ยุทธศาสตร์การพัฒนาขององค์กรปกครองส่วนท้องถิ่นในเขตจังหวัดที่ ๓ การจัดระเบียบชุมชน/สังคม และการรักษาความสงบเรียบร้อย
๖. ยุทธศาสตร์ การบริหารจัดการ
- ๑.๑ แผนงาน บริหารงานทั่วไป

ที่	โครงการ	วัตถุประสงค์	เป้าหมาย (ผลผลิตของโครงการ)	งบประมาณ				ตัวชี้วัด	ผลที่คาดว่าจะได้รับ	หน่วยงานรับผิดชอบ
				๒๕๖๑	๒๕๖๒	๒๕๖๓	๒๕๖๔			
๕	อบรมคุณธรรมจริยธรรมพนักงานเทศบาล	เพื่อให้บุคลากรมีจิตสำนึกและคุณธรรมจริยธรรมนำไปปฏิบัติในการทำงาน	พนักงานเทศบาล ลูกจ้าง	๒๐,๐๐๐	๒๐,๐๐๐	๒๐,๐๐๐	๒๐,๐๐๐	จำนวนพนักงานลูกจ้างเข้าอบรม	บุคลากรมีความรู้ความเข้าใจและคุณธรรมจริยธรรมในการทำงาน	สำนักปลัด
๖	จัดทำสื่อประชาสัมพันธ์เทศบาลตำบลบางหมาก	เพื่อเป็นค่าใช้จ่ายในการจัดทำสื่อประชาสัมพันธ์ผลการดำเนินงานของเทศบาล	จัดทำสื่อประชาสัมพันธ์ผลการดำเนินงาน เช่น วีดิทัศน์ วารสาร รายงานกิจกรรม จดหมายข่าว แผ่นพับ ฯลฯ	๓๐๐,๐๐๐	-	๓๐๐,๐๐๐	-	โครงการจัดทำสื่อประชาสัมพันธ์เทศบาลฯ	ประชาชนหน่วยงานทราบผลการดำเนินงานของเทศบาลฯ	สำนักปลัด
๗	ป้องกันและปราบปรามการทุจริต	เพื่อให้บุคลากร ผู้นำท้องถิ่น ท้องที่ ผู้นำชุมชน ประชาชนมีจิตสำนึกและ	จัดกิจกรรมในการป้องกันและปราบปรามการทุจริต เช่น จัดป้าย/เอกสารประชาสัมพันธ์ อบรมให้ความรู้ ทัศนศึกษา ปลูกจิตสำนึกให้กับผู้ปฏิบัติงาน หน่วยงาน ฯลฯ	๕๐,๐๐๐	๕๐,๐๐๐	๕๐,๐๐๐	๕๐,๐๐๐	ผู้เข้าร่วมกิจกรรมมีความรู้ความเข้าใจป้องกันและปราบปรามการทุจริตไม่น้อยกว่าร้อยละ ๘๐	ผู้เข้าร่วมกิจกรรมมีความรู้ความเข้าใจป้องกันและปราบปรามการทุจริต	สำนักปลัด

หมายเหตุ เป็นโครงการที่จะนำไปจัดทำงบประมาณรายจ่าย ประจำปีงบประมาณ ๒๕๖๑

ก. ยุทธศาสตร์จังหวัดที่ ๔ เพิ่มประสิทธิภาพระบบการบริหารจัดการเชิงบูรณาการและการจัดการความมั่นคงเพื่อการพัฒนาแบบประชารัฐ

ข. ยุทธศาสตร์การพัฒนาขององค์กรปกครองส่วนท้องถิ่นในเขตจังหวัดที่ ๗ การบริหารจัดการ

๖. ยุทธศาสตร์ การบริหารจัดการ

๑. แผนงาน บริหารงานทั่วไป (บริหารงานคลัง)

ที่	โครงการ	วัตถุประสงค์	เป้าหมาย (ผลผลิตของโครงการ)	งบประมาณ				ตัวชี้วัด	ผลที่คาดว่าจะได้รับ	หน่วยงานรับผิดชอบ
				๒๕๖๑	๒๕๖๒	๒๕๖๓	๒๕๖๔			
๑	จัดเก็บภาษีพร้อม ประชาสัมพันธ์ให้ความรู้ งานคลังนอกสถานที่	เพื่อให้บริการ จัดเก็บภาษีนอก สถานที่แก่ ประชาชน	พื้นที่ให้บริการ ๑๒ หมู่บ้าน	๔๐,๐๐๐	๔๐,๐๐๐	๔๐,๐๐๐	๔๐,๐๐๐	จำนวนพื้นที่ ออกให้บริการ	ประชาชนมี ความรู้ความเข้าใจ การจัดเก็บภาษี เป็นไปด้วยความ เรียบร้อย	กองคลัง
๒	จัดทำแผนที่ภาษีและ ทะเบียนทรัพย์สิน	เพื่อจัดเก็บข้อมูล	พื้นที่สำรวจ/จัดเก็บ ข้อมูล ๑๒ หมู่บ้าน	๑,๕๐๐,๐๐๐	๕๐๐,๐๐๐	-	-	จำนวนพื้นที่ ดำเนินการ		กองคลัง
๓	อบรมให้ความรู้บุคลากร เทศบาลด้านการเงิน และพัสดุ	เพื่อให้บุคลากรมี ความรู้ความเข้าใจ การปฏิบัติงานด้าน การเงินการคลัง	จำนวน ๒ ครั้ง	๑๓,๐๐๐	๑๓,๐๐๐	๑๓,๐๐๐	๑๓,๐๐๐	จำนวนผู้เข้า อบรม	บุคลากรมีความรู้ ความเข้าใจการ ปฏิบัติงานด้าน การเงินการคลัง	กองคลัง
๔	เร่งรัดจัดเก็บภาษีของ เทศบาลตำบลบางหมาก	เพื่อประชาสัมพันธ์ การจัดเก็บภาษีให้ ผู้เสียภาษีทราบ ข้อมูลการเสียภาษี	พื้นที่ดำเนินการ ๑๒ หมู่บ้าน	๑๐,๐๐๐	๑๐,๐๐๐	๑๐,๐๐๐	๑๐,๐๐๐	จำนวนพื้นที่ ดำเนินการ	ประชาชนทราบ ข้อมูลการเสียภาษี	กองคลัง

ก. ยุทธศาสตร์จังหวัดที่ ๔ เพิ่มประสิทธิภาพระบบการบริหารจัดการเชิงบูรณาการและการจัดการความมั่นคงเพื่อการพัฒนาแบบประชารัฐ

ข. ยุทธศาสตร์การพัฒนาขององค์กรปกครองส่วนท้องถิ่นในเขตจังหวัดที่ ๗ การบริหารจัดการ

๖. ยุทธศาสตร์ การพัฒนาการบริหารจัดการ

๗. แผนงาน เคหะและชุมชน(บริหารงานทั่วไปเกี่ยวกับเคหะและชุมชน)

ที่	โครงการ	วัตถุประสงค์	เป้าหมาย (ผลผลิตของโครงการ)	งบประมาณ				ตัวชี้วัด	ผลที่คาดว่าจะได้รับ	หน่วยงาน รับผิดชอบ
				๒๕๖๑	๒๕๖๒	๒๕๖๓	๒๕๖๔			
๖	ติดตั้งเครื่องขยายเสียงประจำห้องประชุมเทศบาล	เพื่อให้มีเครื่องขยายเสียงประจำห้องประชุมเพื่อใช้ประชุมของเทศบาล หน่วยงาน ชุมชนที่ขอใช้สถานที่	ค่าเครื่องขยายเสียงประจำห้องประชุม พร้อมอุปกรณ์ จำนวน ๑ ชุด	๒๕๐,๐๐๐	-	-	-	จำนวนเครื่องขยายเสียงที่ติดตั้งประจำห้องประชุม	มีเครื่องขยายเสียงในการประชุมของเทศบาลหน่วยงานชุมชนที่ขอใช้สถานที่	กองช่าง

หมายเหตุ เป็นโครงการที่จะนำไปจัดทำงบประมาณรายจ่าย ประจำปีงบประมาณ ๒๕๖๑

ก. ยุทธศาสตร์จังหวัดที่ ๔ เพิ่มประสิทธิภาพระบบการบริหารจัดการเชิงบูรณาการและการจัดการความมั่นคงเพื่อการพัฒนาแบบประชารัฐ

ข. ยุทธศาสตร์การพัฒนาขององค์กรปกครองส่วนท้องถิ่นในเขตจังหวัดที่ ๗ การบริหารจัดการ

๖. ยุทธศาสตร์ การพัฒนาด้านบริหารจัดการ

๗. แผนงาน งบกลาง

ที่	โครงการ	วัตถุประสงค์	เป้าหมาย (ผลผลิตของ โครงการ)	งบประมาณ				ตัวชี้วัด	ผลที่คาดว่าจะ ได้รับ	หน่วยงาน รับผิดชอบ
				๒๕๖๑	๒๕๖๒	๒๕๖๓	๒๕๖๔			
๑	ชำระเงินต้นก่อสร้าง อาคารสำนักงาน	เพื่อชำระเงินต้น อาคารสำนักงาน	จำนวน ๑ ครั้ง งวดที่ ๖	๑,๐๕๙,๙๐๐	๑,๐๕๙,๙๐๐	๑,๐๕๙,๙๐๐	๑,๐๕๙,๙๐๐	จำนวนครั้ง ดำเนินการ ชำระเงิน	การชำระเงินต้น อาคารสำนักงาน เป็นไปด้วยความ เรียบร้อย	สำนักปลัด
๒	ชำระเงินต้นรถบรรทุก น้ำเอนกประสงค์	เพื่อชำระเงินต้น รถบรรทุก เอนกประสงค์	จำนวน ๑ ครั้ง งวดที่ ๓	๗๕๘,๘๕๒	๗๕๘,๘๕๒	๗๕๘,๘๕๒	๗๕๘,๘๕๒	จำนวนครั้ง ดำเนินการ ชำระเงิน	การชำระเงินต้น รถบรรทุกฯ เป็นไปด้วยความ เรียบร้อย	สำนักปลัด
๓	ชำระดอกเบี้ยก่อสร้าง อาคารสำนักงาน	เพื่อชำระดอกเบี้ย อาคารสำนักงาน	จำนวน ๑ ครั้ง งวดที่ ๖	๓๐๐,๐๐๐	๓๐๐,๐๐๐	๓๐๐,๐๐๐	๓๐๐,๐๐๐	จำนวนครั้ง ดำเนินการ ชำระเงิน	การชำระดอกเบี้ย อาคารสำนักงาน เป็นไปด้วยความ เรียบร้อย	สำนักปลัด
๔	ชำระดอกเบี้ย รถบรรทุกน้ำ เอนกประสงค์	เพื่อชำระดอกเบี้ย รถบรรทุกน้ำ เอนกประสงค์	จำนวน ๑ ครั้ง งวดที่ ๖	๒๐๒,๔๓๙	๒๐๒,๔๓๙	๒๐๒,๔๓๙	๒๐๒,๔๓๙	จำนวนครั้ง ดำเนินการ ชำระเงิน	การชำระดอกเบี้ย รถบรรทุกน้ำ เอนกประสงค์	สำนักปลัด
๕	สมทบระบบ หลักประกันสุขภาพ ท้องถิ่น ทด.บางหมาก	เพื่อสมทบและการ ดำเนินงานของ ระบบหลักประกัน สุขภาพท้องถิ่น	สมทบและดำเนิน กิจกรรมของระบบ หลักประกันฯ เช่น ฝึกอบรม จัดหาวัสดุ อุปกรณ์ ฯลฯ	๔๐๐,๐๐๐	๔๐๐,๐๐๐	๔๐๐,๐๐๐	๔๐๐,๐๐๐	การดำเนินงาน เป็นไปด้วย ความเรียบร้อย	เป็นเงินสมทบ และการ ดำเนินงานเป็นไป ด้วยความ เรียบร้อย	สำนักปลัด
๖	บำรุงสมาคมสันนิบาต แห่งประเทศไทย	เพื่อเป็นค่าบำรุง สมาคมสันนิบาต แห่งประเทศไทย	จำนวน ๑ ครั้ง	๓๐,๐๐๐	๓๐,๐๐๐	๓๐,๐๐๐	๓๐,๐๐๐	จำนวนครั้งที่ ดำเนินการ	เป็นค่าบำรุง สมาคมสันนิบาต แห่งประเทศไทย	สำนักปลัด

หมายเหตุ เป็นโครงการที่จะนำไปจัดทำงบประมาณรายจ่าย ประจำปีงบประมาณ ๒๕๖๑

ก. ยุทธศาสตร์จังหวัดที่ ๔ เพิ่มประสิทธิภาพระบบการบริหารจัดการเชิงบูรณาการและการจัดการความมั่นคงเพื่อการพัฒนาแบบประชารัฐ
 ข. ยุทธศาสตร์การพัฒนาขององค์กรปกครองส่วนท้องถิ่นในเขตจังหวัดที่ ๗ การบริหารจัดการ

๖. ยุทธศาสตร์ การพัฒนาด้านบริหารจัดการ

๗. แผนงาน งบกลาง

ที่	โครงการ	วัตถุประสงค์	เป้าหมาย (ผลผลิตของ โครงการ)	งบประมาณ				ตัวชี้วัด	ผลที่คาดว่าจะ ได้รับ	หน่วยงาน รับผิดชอบ
				๒๕๖๑	๒๕๖๒	๒๕๖๓	๒๕๖๔			
๗	สมทบกองทุนบำเหน็จ บำนาญข้าราชการ ส่วนท้องถิ่น	เพื่อจ่ายสมทบ กองทุนบำเหน็จ บำนาญข้าราชการ ส่วนท้องถิ่น	จำนวน ๑ ครั้ง	๔๐๐,๐๐๐	๔๐๐,๐๐๐	๔๐๐,๐๐๐	๔๐๐,๐๐๐	จำนวนครั้งที่ ดำเนินการ	เป็นเงินสมทบ กองทุนบำเหน็จ บำนาญ ข้าราชการส่วน ท้องถิ่น	สำนักปลัด
๘	การดำเนินงานกรณี ฉุกเฉิน	เพื่อดำเนินงานให้ ความช่วยเหลือ บรรเทาสาธารณภัย ให้กับประชาชน ผู้ประสบภัยฉุกเฉิน ไม่สามารถ คาดการณ์ได้ ล่วงหน้า	จำนวน ๑๒ หมู่บ้าน การดำเนินงาน ช่วยเหลือประชาชน กรณีประสบภัยฉุกเฉิน	๕๐๐,๐๐๐	๕๐๐,๐๐๐	๕๐๐,๐๐๐	๕๐๐,๐๐๐	ประชาชนได้รับ ความช่วยเหลือ	ประชาชนได้รับ ความช่วยเหลือ บรรเทาสาธารณ ภัย	กองช่าง สำนักปลัด

หมายเหตุ เป็นโครงการที่จะนำไปจัดทำงบประมาณรายจ่าย ประจำปีงบประมาณ ๒๕๖๑

บัญชีสรุปโครงการพัฒนา
แผนพัฒนาท้องถิ่นสี่ปี (พ.ศ.๒๕๖๑-๒๕๖๔)
เทศบาลตำบลบางหมาก อำเภอเมือง จังหวัดชุมพร

ที่	แผนงาน	หมวด	ประเภท	วัตถุประสงค์	เป้าหมาย (ผลผลิตของครุภัณฑ์)	งบประมาณและที่ผ่านมา				หน่วยงานรับผิดชอบ
						๒๕๖๑ (บาท)	๒๕๖๒ (บาท)	๒๕๖๓ (บาท)	๒๕๖๔ (บาท)	
๑	บริหารทั่วไป	ครุภัณฑ์	สำนักงาน	เพื่อให้มี ตู้เอกสารบานเลื่อน จัดเก็บเอกสารให้เป็น ระเบียบเรียบร้อย	ตู้เอกสารบานเลื่อน ขนาดไม่น้อยกว่า ๕ ฟุต จำนวน ๓ ใบ	๑๕,๐๐๐	-	-	-	สำนักปลัด
๒	บริหารทั่วไป	ครุภัณฑ์	คอมพิวเตอร์	เพื่อให้มีอุปกรณ์ ในการปฏิบัติงาน. ให้เป็นไปด้วยความ เรียบร้อย	เครื่องคอมพิวเตอร์ จำนวน ๑ เครื่อง	๓๕,๐๐๐	-	-	-	สำนักปลัด
๓	บริหารทั่วไป	ครุภัณฑ์	คอมพิวเตอร์	เพื่อให้มีอุปกรณ์ ในการปฏิบัติงาน. ให้เป็นไปด้วยความ เรียบร้อย	เครื่องคอมพิวเตอร์ สำหรับงานประมวลผล แบบที่ ๒ ขนาดหน้าจอ ไม่น้อยกว่า ๑๙ นิ้ว จำนวน ๑ เครื่อง	๓๐,๐๐๐	-	-	-	กองคลัง
๔	บริหารทั่วไป	ครุภัณฑ์	คอมพิวเตอร์	เพื่อให้มีอุปกรณ์ ในการปฏิบัติงาน. ให้เป็นไปด้วยความ เรียบร้อย	เครื่องสำรองไฟ จำนวน ๑ เครื่อง	๕,๐๐๐	-	-	-	สำนักปลัด
๕	บริหารทั่วไป	ครุภัณฑ์	คอมพิวเตอร์	เพื่อให้มีอุปกรณ์ ในการปฏิบัติงาน. ให้เป็นไปด้วยความ เรียบร้อย	เครื่องพิมพ์ชนิดเลเซอร์ หรือLED ขาวดำ ชนิด NETWORK จำนวน ๑ เครื่อง	๑๙,๐๐๐	-	-	-	สำนักปลัด

บัญชีสรุปโครงการพัฒนา
 แผนพัฒนาท้องถิ่นสี่ปี (พ.ศ.๒๕๖๑-๒๕๖๔)
 เทศบาลตำบลบางหมาก อำเภอเมือง จังหวัดชุมพร

ที่	แผนงาน	หมวด	ประเภท	วัตถุประสงค์	เป้าหมาย (ผลผลิตของครุภัณฑ์)	งบประมาณและที่ผ่านมา				หน่วยงานรับผิดชอบ
						๒๕๖๑ (บาท)	๒๕๖๒ (บาท)	๒๕๖๓ (บาท)	๒๕๖๔ (บาท)	
๖	บริหารทั่วไป	ครุภัณฑ์	สำนักงาน	เพื่อให้มี เครื่องปรับอากาศ สำหรับบริการและ อำนวยความสะดวก แก่ประชาชนผู้มา ติดต่อราชการ	เครื่องปรับอากาศ ขนาดไม่น้อยกว่า ๓๖,๐๐๐ BTU จำนวน ๓ เครื่อง	๑๗๐,๐๐๐	-	-	-	สำนักปลัด

บัญชีสรุปโครงการพัฒนา
แผนพัฒนาท้องถิ่นสี่ปี (พ.ศ.๒๕๖๑-๒๕๖๔)
เทศบาลตำบลบางหมาก อำเภอเมือง จังหวัดชุมพร

ที่	แผนงาน	หมวด	ประเภท	วัตถุประสงค์	เป้าหมาย (ผลผลิตของครุภัณฑ์)	งบประมาณและที่ผ่านมา				หน่วยงาน รับผิดชอบ
						๒๕๖๑ (บาท)	๒๕๖๒ (บาท)	๒๕๖๓ (บาท)	๒๕๖๔ (บาท)	
๗	บริหารทั่วไป งานบริหารงาน คลัง	ครุภัณฑ์	สำนักงาน	เพื่อให้มีอุปกรณ์ ในการปฏิบัติงานให้ เป็นไปด้วยความ เรียบร้อย	ตู้เอกสารบานเลื่อน ขนาดไม่น้อยกว่า ๕ ฟุต จำนวน ๓ ใบ	๑๕,๐๐๐	-	-	-	กองคลัง
๘	บริหารทั่วไป งานบริหารงาน คลัง	ครุภัณฑ์	สำนักงาน	เพื่อให้มีอุปกรณ์ ในการปฏิบัติงานให้ เป็นไปด้วยความ เรียบร้อย	เก้าอี้สำนักงานชนิด มีเขັค จำนวน ๔ ตัว	๖,๐๐๐	-	-	-	กองคลัง
๙	บริหารทั่วไป งานบริหารงาน คลัง	ครุภัณฑ์	สำนักงาน	เพื่อให้มีอุปกรณ์ ในการปฏิบัติงานให้ เป็นไปด้วยความ เรียบร้อย	ตู้เก็บเอกสาร ขนาด ๒ บาน จำนวน ๔ ใบ	๒๕,๐๐๐	-	-	-	กองคลัง
๑๐	บริหารทั่วไป งานบริหารงาน คลัง	ครุภัณฑ์	สำนักงาน	เพื่อให้มีอุปกรณ์ ในการปฏิบัติงานให้ เป็นไปด้วยความ เรียบร้อย	ตู้เอกสารชนิดบาน เลื่อนกระจก ขนาดไม่น้อยกว่า ๕ ฟุต จำนวน ๒ ใบ	๙,๐๐๐	-	-	-	กองคลัง
๑๑	บริหารทั่วไป งานบริหารงาน คลัง	ครุภัณฑ์	สำนักงาน	เพื่อให้มีอุปกรณ์ ในการปฏิบัติงานให้ เป็นไปด้วยความ เรียบร้อย	จำนวน ๓ ตัว โต๊ะทำงานขนาด ไม่น้อยกว่า ๔ ฟุต	๑๖,๐๐๐	-	-	-	กองคลัง

บัญชีสรุปโครงการพัฒนา
แผนพัฒนาท้องถิ่นสี่ปี (พ.ศ.๒๕๖๑-๒๕๖๔)
เทศบาลตำบลบางหมาก อำเภอเมือง จังหวัดชุมพร

ที่	แผนงาน	หมวด	ประเภท	วัตถุประสงค์	เป้าหมาย (ผลผลิตของครุภัณฑ์)	งบประมาณและที่ผ่านมา				หน่วยงาน รับผิดชอบ
						๒๕๖๑ (บาท)	๒๕๖๒ (บาท)	๒๕๖๓ (บาท)	๒๕๖๔ (บาท)	
๑๒	บริหารทั่วไป (งานบริหารงานคลัง)	ครุภัณฑ์	สำนักงาน	เพื่อให้มีอุปกรณ์ ในการปฏิบัติงาน	จำนวน ๓ ตัว โต๊ะวางเครื่องคอมพิวเตอร์ ขนาดไม่น้อยกว่า ๔ ฟุต	๖,๐๐๐	-	-	-	กองคลัง
๑๓	บริหารทั่วไป (งานบริหารงานคลัง)	ครุภัณฑ์	คอมพิวเตอร์	เพื่อให้มีอุปกรณ์ ปฏิบัติงาน	จำนวน ๑ เครื่อง เครื่องพิมพ์ชนิดเลเซอร์ /ชนิด LED สี แบบ NETWORK	๑๐,๐๐๐	-	-	-	กองคลัง
๑๔	บริหารทั่วไป (งานบริหารงานคลัง)	ครุภัณฑ์	คอมพิวเตอร์	เพื่อให้มีอุปกรณ์ ในการปฏิบัติงาน	จำนวน ๒ เครื่อง เครื่องพิมพ์ชนิดเลเซอร์ /ชนิด ขาวดำ	๒๔,๐๐๐	-	-	-	กองคลัง
๑๕	บริหารทั่วไป (งานบริหารงานคลัง)	ครุภัณฑ์	คอมพิวเตอร์	เพื่อให้มีอุปกรณ์ ปฏิบัติงาน	จำนวน ๒ เครื่อง เครื่องสำรองไฟ ขนาด ๘๐๐ VA	๗,๐๐๐	-	-	-	กองคลัง
๑๖	บริหารทั่วไป (งานบริหารงานคลัง)	ครุภัณฑ์	คอมพิวเตอร์	เพื่อให้มีอุปกรณ์ ปฏิบัติงาน	จำนวน ๑ เครื่อง ค่าจอภาพแบบ LED/LCD	๔,๐๐๐	-	-	-	กองคลัง
๑๗	บริหารทั่วไป (งานบริหารงานคลัง)	ครุภัณฑ์	สำนักงาน	เพื่อให้มี เครื่องปรับอากาศ สำหรับบริการและ อำนวยความสะดวก ประชาชนผู้มา ติดต่อราชการ	เครื่องปรับอากาศ ขนาดไม่ น้อยกว่า ๓๖,๐๐๐ BTU จำนวน ๓ เครื่อง	๑๗๐,๐๐๐	-	-	-	กองคลัง

บัญชีสรุปโครงการพัฒนา
แผนพัฒนาท้องถิ่นสี่ปี (พ.ศ.๒๕๖๑-๒๕๖๔)
เทศบาลตำบลบางหมาก อำเภอเมือง จังหวัดชุมพร

ที่	แผนงาน	หมวด	ประเภท	อุปสรรค	เป้าหมาย (ผลผลิตของครุภัณฑ์)	งบประมาณและ ใ้ผ่านมา				หน่วยงานรับผิดชอบ
						๒๕๖๑ (บาท)	๒๕๖๒ (บาท)	๒๕๖๓ (บาท)	๒๕๖๔ (บาท)	
๑๘	การรักษาความสงบ ภายใน	ครุภัณฑ์	เครื่อง ดับเพลิง	เพื่อให้มีเครื่องฉีดน้ำ แรงดันสูง สำหรับปฏิบัติงาน	เครื่องฉีดน้ำแรงดันสูง ขนาดไม่ต่ำกว่า ๒ แรงแม้ พร้อมอุปกรณ์	๒๖,๐๐๐	-	-		งานป้องกัน
๑๙	รักษาความสงบ ภายใน	ครุภัณฑ์	งาบบ้านงาน ครัว	เพื่อให้มีอุปกรณ์ ในการปฏิบัติงาน	เครื่องตัดหญ้า จำนวน ๑ เครื่อง	๑๓,๐๐๐				งานป้องกัน
๒๐	รักษาความสงบ ภายใน	ครุภัณฑ์	เครื่อง ดับเพลิง	เพื่อให้มีอุปกรณ์ ในการปฏิบัติงาน	ค่าป้ายสัญญาณไฟ สามเหลี่ยมหยุดตรวจ จำนวน ๕ ป้าย	๓๐,๐๐๐				งานป้องกัน
๒๑	การรักษาความสงบ ภายใน	ครุภัณฑ์	เครื่อง ดับเพลิง	เพื่อให้มีอุปกรณ์ ในการปฏิบัติงาน	ค่าแผงกันจราจร (มีล้อ) ขนาดไม่ต่ำกว่า ๑.๕ ซม.พร้อมติดชื่อ หน่วยงาน จำนวน ๑๐ แผง	๓๐,๐๐๐				งานป้องกัน
๒๒	การรักษาความสงบ ภายใน	ครุภัณฑ์	เครื่อง ดับเพลิง	เพื่อให้มีอุปกรณ์ ในการปฏิบัติงาน	ค่าหัวฉีดน้ำดับเพลิง PROTEK STYLE ๓๖๖ จำนวน ๑ อัน	๓๖,๐๐๐				งานป้องกัน

บัญชีสรุปโครงการพัฒนา
แผนพัฒนาท้องถิ่นสี่ปี (พ.ศ.๒๕๖๑-๒๕๖๔)
เทศบาลตำบลบางหมาก อำเภอเมือง จังหวัดชุมพร

ที่	แผนงาน	หมวด	ประเภท	วัตถุประสงค์	เป้าหมาย (ผลผลิตของครุภัณฑ์)	งบประมาณและที่ผ่านมา				หน่วยงานรับผิดชอบ
						๒๕๖๑ (บาท)	๒๕๖๒ (บาท)	๒๕๖๓ (บาท)	๒๕๖๔ (บาท)	
๒๓	การรักษาความสงบ ภายใน	วัสดุ	เครื่อง ดับเพลิง	เพื่อให้อุปกรณ์ในการ ปฏิบัติเป็นไปด้วย ความเรียบร้อย	สายส่งน้ำขนาดไม่ น้อยกว่า ๑.๕ นิ้ว พร้อมข้อต่อ จำนวน ๔ เส้น	๕๐,๐๐๐	-	-	-	งานป้องกัน
๒๔	การรักษาความสงบ ภายใน	วัสดุ	เครื่อง ดับเพลิง	เพื่อให้อุปกรณ์ในการ ปฏิบัติเป็นไปด้วย ความเรียบร้อย	สายส่งน้ำดับเพลิง ขนาดไม่น้อยกว่า ๒.๕ นิ้วพร้อมข้อต่อ จำนวน ๔ เส้น	๕๐,๐๐๐	-	-	-	งานป้องกัน

บัญชีสรุปโครงการพัฒนา
แผนพัฒนาท้องถิ่นสี่ปี (พ.ศ.๒๕๖๑-๒๕๖๔)
เทศบาลตำบลบางหมาก อำเภอเมือง จังหวัดชุมพร

ที่	แผนงาน	หมวด	ประเภท	วัตถุประสงค์	เป้าหมาย (ผลผลิตของครุภัณฑ์)	งบประมาณและที่ผ่านมา				หน่วยงานรับผิดชอบ
						๒๕๖๑ (บาท)	๒๕๖๒ (บาท)	๒๕๖๓ (บาท)	๒๕๖๔ (บาท)	
๒๕	การศึกษา	ครุภัณฑ์	สำนักงาน	เพื่อให้มีอุปกรณ์ในการปฏิบัติงาน	ค่าเก้าอี้สำนักงาน(หนัง)แบบมีเขັศ ๖ ตัว	๙,๐๐๐	-	-	-	งานการศึกษา
๒๖	การศึกษา	ครุภัณฑ์	สำนักงาน	เพื่อจัดเก็บเอกสารให้เป็นระเบียบเรียบร้อย	ค่าตู้เก็บเอกสารแบบสองบานเปิด ๔ ตู้	๒๓,๐๐๐	-	-	-	งานการศึกษา
๒๗	การศึกษา	ครุภัณฑ์	สำนักงาน	เพื่อให้มีอุปกรณ์ในการปฏิบัติงาน	ค่าโต๊ะทำงานเหล็กขนาด ๔ ฟุต พร้อมกระจก จำนวน ๖ ตัว	๒๓,๐๐๐	-	-	-	งานการศึกษา
๒๘	การศึกษา	ครุภัณฑ์	สำนักงาน	เพื่อจัดเก็บเอกสารให้เป็นระเบียบเรียบร้อย	ตู้เหล็กเก็บเอกสารแบบบานเลื่อนกระจกจำนวน ๑ ใบ	๙,๐๐๐	-	-	-	งานการศึกษา ศพด.วัดคูขุด
๒๙	การศึกษา	ครุภัณฑ์	สำนักงาน	เพื่อจัดเก็บเอกสารให้เป็นระเบียบเรียบร้อย	ตู้เหล็กเก็บเอกสารแบบบานเลื่อนกระจกจำนวน ๓ ใบ	๑๓,๕๐๐	-	-	-	งานการศึกษา ศพด.บ้านดอนไทรงาม
๓๐	การศึกษา	ครุภัณฑ์	สำนักงาน	เพื่อจัดเก็บเอกสารให้เป็นระเบียบเรียบร้อย	ตู้เหล็กเก็บเอกสารแบบบานเลื่อนกระจกจำนวน ๑ ใบ	๙,๐๐๐	-	-	-	งานการศึกษา ศพด. บ้านดอนรวบ
๓๑	การศึกษา	ครุภัณฑ์	สำนักงาน	เพื่อจัดเก็บเอกสารให้เป็นระเบียบเรียบร้อย	ตู้เหล็กเก็บเอกสารแบบบานเลื่อนกระจกจำนวน ๓ ใบ	๑๓,๕๐๐	-	-	-	งานการศึกษา ศพด. บ้านคอเตี้ย

บัญชีสรุปโครงการพัฒนา
แผนพัฒนาท้องถิ่นสี่ปี (พ.ศ.๒๕๖๑-๒๕๖๔)
เทศบาลตำบลบางหมาก อำเภอเมือง จังหวัดชุมพร

ที่	แผนงาน	หมวด	ประเภท	วัตถุประสงค์	เป้าหมาย (ผลผลิตของครุภัณฑ์)	งบประมาณและที่ผ่านมา				หน่วยงานรับผิดชอบ
						๒๕๖๑ (บาท)	๒๕๖๒ (บาท)	๒๕๖๓ (บาท)	๒๕๖๔ (บาท)	
๓๒	การศึกษา	ครุภัณฑ์	วิทยาศาสตร์ และ การแพทย์	เพื่อให้มีอุปกรณ์ รักษาพยาบาลเด็ก ให้เรียบร้อย	ค่าชุดเตียงนอนเด็กสำหรับ ห้องพยาบาล ๑ ชุด	๖,๕๐๐	-	-	-	งานการศึกษา ศพด. บ้านคูซุด
๓๓	การศึกษา	ครุภัณฑ์	วิทยาศาสตร์ และ การแพทย์	เพื่อให้มีอุปกรณ์ รักษาพยาบาลเด็ก ให้เรียบร้อย	ค่าชุดเตียงนอนเด็กสำหรับ ห้องพยาบาล ๑ ชุด	๖,๕๐๐	-	-	-	งานการศึกษา ศพด. บ้านดอนไทรงาม
๓๔	การศึกษา	ครุภัณฑ์	วิทยาศาสตร์ และ การแพทย์	เพื่อให้มีอุปกรณ์ รักษาพยาบาลเด็ก ให้เรียบร้อย	ค่าชุดเตียงนอนเด็กสำหรับ ห้องพยาบาล ๑ ชุด	๖,๕๐๐	-	-	-	งานการศึกษา ศพด. บ้านดอนรวบ
๓๕	การศึกษา	ครุภัณฑ์	วิทยาศาสตร์ และ การแพทย์	เพื่อให้มีอุปกรณ์ รักษาพยาบาลเด็ก ให้เรียบร้อย	ค่าชุดเตียงนอนเด็กสำหรับ ห้องพยาบาล ๑ ชุด	๖,๕๐๐	-	-	-	ศพด. บ้านคอเตี้ย
๓๖	การศึกษา	ครุภัณฑ์	โฆษณาและ เผยแพร่	เพื่อให้มีอุปกรณ์สื่อ การเรียนการสอน เด็ก	ค่าเครื่อง DVD จำนวน ๑ เครื่อง	๕,๐๐๐	-	-	-	ศพด. บ้านดอนไทรงาม
๓๗	การศึกษา	ครุภัณฑ์	การศึกษา	เพื่อให้โต๊ะสำหรับ เด็กได้เรียน	ค่าโต๊ะญี่ปุ่นสำหรับ เด็กปฐมวัย ๕ ตัว	๒,๗๕๐	-	-	-	ศพด. บ้านคูซุด

บัญชีสรุปโครงการพัฒนา
แผนพัฒนาท้องถิ่นสี่ปี (พ.ศ.๒๕๖๑-๒๕๖๔)
เทศบาลตำบลบางหมาก อำเภอเมือง จังหวัดชุมพร

ที่	แผนงาน	หมวด	ประเภท	วัตถุประสงค์	เป้าหมาย (ผลผลิตของครุภัณฑ์)	งบประมาณและที่ผ่านมา				หน่วยงานรับผิดชอบ
						๒๕๖๑ (บาท)	๒๕๖๒ (บาท)	๒๕๖๓ (บาท)	๒๕๖๔ (บาท)	
๓๘	การศึกษา	ครุภัณฑ์	การศึกษา	เพื่อให้มีโต๊ะสำหรับเด็กในการเรียนการสอน	ค่าโต๊ะญี่ปุ่นสำหรับเด็กปฐมวัย ๙ ตัว	๔,๙๕๐	-	-	-	งานการศึกษา ศพด. บ้านดอนไทรงาม
๓๙	การศึกษา	ครุภัณฑ์	การศึกษา	เพื่อให้มีโต๊ะสำหรับเด็กในการเรียนการสอน	ค่าโต๊ะญี่ปุ่นสำหรับเด็กปฐมวัย ๗ ตัว	๓,๘๕๐	-	-	-	งานการศึกษา ศพด. บ้านดอนรวบ
๔๐	การศึกษา	ครุภัณฑ์	การศึกษา	เพื่อให้มีโต๊ะสำหรับเด็กในการเรียนการสอน	ค่าโต๊ะญี่ปุ่นสำหรับเด็กปฐมวัย จำนวน ๘ ตัว	๔,๔๐๐	-	-	-	งานการศึกษา ศพด. บ้านคอเตี้ย
๔๑	การศึกษา	ครุภัณฑ์	คอมพิวเตอร์	เพื่อให้มีอุปกรณ์ปฏิบัติงานให้เป็นไปด้วยความเรียบร้อย	ค่าเครื่องปริ้นเตอร์ จำนวน ๑ เครื่อง	๖,๐๐๐	-	-	-	งานการศึกษา ศพด. บ้านดอนรวบ
๔๒	การศึกษา	ครุภัณฑ์	คอมพิวเตอร์	เพื่อให้มีอุปกรณ์ปฏิบัติงานให้เป็นไปด้วยความเรียบร้อย	ค่าเครื่องปริ้นเตอร์ จำนวน ๑ เครื่อง	๖,๐๐๐	-	-	-	งานการศึกษา ศพด. บ้านดอนไทรงาม
๔๓	การศึกษา	ครุภัณฑ์	คอมพิวเตอร์	เพื่อให้มีอุปกรณ์ปฏิบัติงานให้เป็นไปด้วยความเรียบร้อย	ค่าเครื่องปริ้นเตอร์ จำนวน ๑ เครื่อง	๖,๐๐๐	-	-	-	งานการศึกษา ศพด. บ้านคอเตี้ย

บัญชีสรุปโครงการพัฒนา
 แผนพัฒนาท้องถิ่นสี่ปี (พ.ศ.๒๕๖๑-๒๕๖๔)
 เทศบาลตำบลบางหมาก อำเภอเมือง จังหวัดชุมพร

ที่	แผนงาน	หมวด	ประเภท	วัตถุประสงค์	เป็ (ผลผลิตของครุภัณฑ์)	งบประมาณและที่ผ่านมา				หน่วยงานรับผิดชอบ
						๒๕๖๑ (บาท)	๒๕๖๒ (บาท)	๒๕๖๓ (บาท)	๒๕๖๔ (บาท)	
๔๔	การศึกษา	ครุภัณฑ์	โฆษณาและ เผยแพร่	เพื่อให้มีสื่อการเรียน การสอนสำหรับเด็ก ได้เรียนรู้	ค่าโทรทัศน์สี จอ จำนวน ๑ เครื่อง	๒๕,๐๐๐	-			งานการศึกษา ศพด. บ้านคอเตี้ย
๔๕	การศึกษา	ครุภัณฑ์	สำนักงาน	เพื่อให้ได้ ำงาน ในการปฏิบัติงานให้ เป็นไปด้วย เรียบร้อย	ค่าโต๊ะทำงาน(เหล็ก) ขนาดไม่น้อยกว่า ๔ ฟุต จำนวน ๖ ตัว	๒๓,๐๐๐				งานการศึกษา ศพด.
๔๖	การศึกษา	ครุภัณฑ์	สำนักงาน	เพื่อให้มีคู่มือเอกสาร จัดเก็บเอกสารให้เป็น ระเบียบเรียบร้อย	ค่าคู่มือเอกสารบานเลื่อน กระจก ๓ ใบ	๑๓,๕๐๐				ง การศึกษา ศพด. นคอเตี้ย
๔๗	การศึกษา	ครุภัณฑ์	สำนักงาน	เพื่อให้มีคู่มือเอกสาร จัดเก็บเอกสารให้เป็น ระเบียบเรียบร้อย	ค่าคู่มือเอกสาร ๒ บาน จำนวน ๔ ใบ	๒๓,๐๐๐				งานการศึกษา ศพด.
๔๘	การศึกษา	ครุภัณฑ์	สำนักปลัด	เพื่อให้มีคู่มือเอกสาร จัดเก็บเอกสารให้เ ระเบียบเรียบร้อย	ค่าคู่มือเอกสารแบบบาน เลื่อนกระจก จำนวน ๓ ใบ	๑๓,๕๐๐				งานการศึกษา ศพด. บ้านดอนไทรงา
๔๙	การศึกษา	ครุภัณฑ์	สำนักงาน	เพื่อให้มีปฏิบัติงานให้ เป็นไปด้วยความ เรียบร้อย	ค่าเครื่องปรับอากาศ จำนวน ๕ เครื่อง	๒๕๐,๐๐๐				งานการศึกษา ศพด.

บัญชีสรุปโครงการพัฒนา
แผนพัฒนาท้องถิ่นสี่ปี (พ.ศ.๒๕๖๑-๒๕๖๔)
เทศบาลตำบลบางหมาก อำเภอเมือง จังหวัดชุมพร

ที่	แผนงาน	หมวด	ประเภท	วัตถุประสงค์	เป้าหมาย (ผลผลิตของ ครุภัณฑ์)	งบประมาณและที่ผ่านมา				หน่วยงานรับผิดชอบ
						๒๕๖๑ (บาท)	๒๕๖๒ (บาท)	๒๕๖๓ (บาท)	๒๕๖๔ (บาท)	
๕๐	เคหะและชุมชน (งานบริหารทั่วไป เกี่ยวกับเคหะและ ชุมชน)	ครุภัณฑ์	สำนักงาน	เพื่อให้มีตู้จัดเก็บ เอกสารให้เป็น ระเบียบเรียบร้อย	ค่าตู้บานเลื่อนทึบ ขนาด ๑๒๐x ๔๕x ๙๐ ซม.๒ ใบ	๑๓,๐๐๐	-	-		กองช่าง
๕๑	เคหะและชุมชน (งานบริหารทั่วไป เกี่ยวกับเคหะและ ชุมชน)	ครุภัณฑ์	ก่อสร้าง	เพื่อ อนุรักษ์ ในการปฏิบัติงาน	ค่าเทพวัดระยะทาง ชนิด GLASS FLBER ยาว ๕๐ เมตร จำนวน ๒ ตลับ	๔,๐๐๐				กองช่าง
๕๒	เคหะและชุมชน (งานบริหารทั่วไป เกี่ยวกับเคหะและ ชุมชน)	ครุภัณฑ์	ไฟฟ้าและวิทยุ	เพื่อให้มีอุปกรณ์ ในการประชุม เป็นไปด้วยความ เรียบร้อย	ค่าเครื่องขยายเสียง ห้องประชุม	๒๐๐,๐๐๐				กองช่าง
๕๓	เคหะและชุมชน (งานบริหารทั่วไป เกี่ยวกับเคหะและ ชุมชน)	ครุภัณฑ์	โฆษณาและ เผยแพร่	เพื่อให้มีอุปกรณ์ ในการปฏิบัติงาน ให้เป็นไปด้วย เรียบร้อย	ค่ากล้องถ่ายรูป ความละเอียด ไม่น้อยกว่า ๑๒ ล้าน พิกเซล มีระบบเฟลช จำนวน ๑ ตัว	๒๐,๐๐๐				กองช่าง
๕๔	เคหะและชุมชน (งานบริหารทั่วไป เกี่ยวกับเคหะและ ชุมชน)	ครุภัณฑ์	สำนักงาน	เพื่อให้มีตู้จัดเก็บ เอกสารให้เป็น ระเบียบเรียบร้อย	ค่าตู้บานเลื่อนทึบ ขนาด ๑๒๐ x ๔๕ x ๙๐ ซม. ๒ ใบ	๑๓,๐๐๐				กองช่าง

บัญชีสรุปโครงการพัฒนา
แผนพัฒนาท้องถิ่นสี่ปี (พ.ศ.๒๕๖๑-๒๕๖๔)
เทศบาลตำบลบางหมาก อำเภอเมือง จังหวัดชุมพร

ที่	แผนงาน	หมวด	ประเภท	วัตถุประสงค์	เป้าหมาย (ผลผลิตของครุภัณฑ์)	งบประมาณและที่ผ่านมา				หน่วยงานรับผิดชอบ
						๒๕๖๑ (บาท)	๒๕๖๒ (บาท)	๒๕๖๓ (บาท)	๒๕๖๔ (บาท)	
๕๕	เคหะและชุมชน (งานบริหารทั่วไป เกี่ยวกับเคหะและ ชุมชน)	ครุภัณฑ์	งานบ้าน งานครัว	เพื่อให้มีอุปกรณ์ ในการปฏิบัติงาน	ค่าปั๊มน้ำ ขนาด ๑ เฟส/ ๒๒๐ โวลต์(๓-๕HP) จำนวน ๔ ตัว	๗๐,๐๐๐	-	-	-	กองช่าง
๕๖	เคหะและชุมชน (งานบริหารทั่วไป เกี่ยวกับเคหะและ ชุมชน)	ครุภัณฑ์	งานบ้าน งานครัว	เพื่อให้มีอุปกรณ์ ในการปฏิบัติงาน	ค่าปั๊มน้ำ ขนาด ๓ เฟส/ ๓๘๐ โวลต์(๕HP) จำนวน ๔ ตัว	๗๐,๐๐๐	-	-	-	กองช่าง
๕๗	เคหะและชุมชน (งานบริหารทั่วไป เกี่ยวกับเคหะและ ชุมชน)	ครุภัณฑ์	งานบ้าน งานครัว	เพื่อให้มีอุปกรณ์ ในการปฏิบัติงาน	ค่าปั๊มสารเคมีขนาด ๓-๗ BAR(๑๐-๓๐ลิตร/ ชม.) จำนวน ๔ ตัว	๗๐,๐๐๐	-	-	-	กองช่าง
๕๘	เคหะและชุมชน (งานบริหารทั่วไป เกี่ยวกับเคหะและ ชุมชน)	ครุภัณฑ์	คอมพิวเตอร์	เพื่อให้มีอุปกรณ์ ในการปฏิบัติงาน	ค่าเครื่องพิมพ์พร้อม สแกน ความเร็ว ขาว-ดำ /สี ๒๐แผ่น/นาที จำนวน ๑ เครื่อง	๒๐,๐๐๐	-	-	-	กองช่าง

บัญชีสรุปโครงการพัฒนา
แผนพัฒนาท้องถิ่นสี่ปี (พ.ศ.๒๕๖๑-๒๕๖๔)
เทศบาลตำบลบางหมาก อำเภอเมือง จังหวัดชุมพร

ที่	แผนงาน	หมวด	ประเภท	วัตถุประสงค์	เป้าหมาย - (ผลผลิตของ ครุภัณฑ์)	งบประมาณและที่ผ่านมา				หน่วยงานรับผิดชอบ
						๒๕๖๑ (บาท)	๒๕๖๒ (บาท)	๒๕๖๓ (บาท)	๒๕๖๔ (บาท)	
๕๙	สาธารณสุข	ครุภัณฑ์	สำนักงาน	เพื่อจัดเก็บ เอกสารให้เป็น ระเบียบ เรียบร้อย	ตู้เก็บเอกสารแบบ สองบานเปิด ๒ใบ	๑๐,๐๐๐	-	-	-	สำนักปลัด
๖๐	สาธารณสุข	ครุภัณฑ์	คอมพิวเตอร์	เพื่อให้มีอุปกรณ์ ในการปฏิบัติงาน ให้บริการ ประชาชนด้าน สังคมสงเคราะห์	เครื่องคอมพิวเตอร์ สำหรับประมวลผล แบบที่ ๒ ขนาด หน้าจอไม่น้อยกว่า ๑๘.๕ นิ้ว จำนวน ๑ เครื่อง	๓๐,๐๐๐	-	-	-	สำนักปลัด
๖๑	สาธารณสุข	ครุภัณฑ์	คอมพิวเตอร์	เพื่อใช้ปฏิบัติงาน สาธารณสุข	เครื่องพิมพ์ชนิด เลเซอร์หรือชนิด LED ขาวดำ ชนิด Network (๓๓ หน้า/นาที) จำนวน ๑ เครื่อง	๑๙,๐๐๐	-	-	-	สำนักปลัด
๖๒	สาธารณสุข	ครุภัณฑ์	คอมพิวเตอร์	เพื่อใช้ปฏิบัติงาน สาธารณสุข	เครื่องสำรองไฟ ขนาด ๘๐๐ VA สำรองไฟฟ้าได้ไม่ น้อยกว่า ๑๕ นาที	๒,๘๐๐	-	-	-	สำนักปลัด

บัญชีสรุปโครงการพัฒนา
แผนพัฒนาท้องถิ่นสี่ปี (พ.ศ.๒๕๖๑-๒๕๖๔)
เทศบาลตำบลบางหมาก อำเภอเมือง จังหวัดชุมพร

ที่	แผนงาน	หมวด	ประเภท	วัตถุประสงค์	เป้าหมาย (ผลผลิตของ ครุภัณฑ์)	งบประมาณและที่ผ่านมา				หน่วยงานรับผิดชอบ
						๒๕๖๑ (บาท)	๒๕๖๒ (บาท)	๒๕๖๓ (บาท)	๒๕๖๔ (บาท)	
๖๓	สังคมสงเคราะห์	ครุภัณฑ์	คอมพิวเตอร์	เพื่อใช้ปฏิบัติงาน สังคมสงเคราะห์	เครื่องคอมพิวเตอร์ สำหรับงาน ประมวลผล แบบที่ ๒ ขนาดหน้าจอ ไม่น้อยกว่า ๑๙ นิ้ว จำนวน ๑ เครื่อง	๓๐,๐๐๐	-	-	-	สำนักปลัด
๖๔	สังคมสงเคราะห์	ครุภัณฑ์	คอมพิวเตอร์	เพื่อใช้ปฏิบัติงาน สังคมสงเคราะห์	เครื่องพิมพ์ชนิด เลเซอร์หรือชนิด LED ขาวดำ ชนิด Network (๓๓ หน้า/นาที) จำนวน ๑ เครื่อง	๑๙,๐๐๐	-	-	-	สำนักปลัด
๖๕	สังคมสงเคราะห์	ครุภัณฑ์	สำนักงาน	เพื่อใช้ปฏิบัติงาน สังคมสงเคราะห์	ตู้เก็บเอกสารแบบ สองบานเปิด ๒ ใบ	๑๐,๐๐๐	-	-	-	สำนักปลัด
๖๖	สังคมสงเคราะห์	ครุภัณฑ์	คอมพิวเตอร์	เพื่อใช้ปฏิบัติงาน สังคมสงเคราะห์	เครื่องคอมพิวเตอร์ โน้ตบุ๊ก สำหรับงาน สำนักงาน หน่วยความจำหลัก ชนิดDDR๓หรือ ดีกว่า ขนาดไม่น้อย กว่า๔GB ๑เครื่อง	๑๖,๐๐๐	-	-	-	สำนักปลัด

บัญชีสรุปโครงการพัฒนา
แผนพัฒนาท้องถิ่นสี่ปี (พ.ศ.๒๕๖๑-๒๕๖๔)
เทศบาลตำบลบางหมาก อําเภอมือง จังหวัดชุมพร

ที่	แผนงาน	หมวด	ประเภท	วัตถุประสงค์	เป้าหมาย (ผลผลิตของ ครุภัณฑ์)	งบประมาณและที่ผ่านมา				หน่วยงานรับผิดชอบ
						๒๕๖๑ (บาท)	๒๕๖๒ (บาท)	๒๕๖๓ (บาท)	๒๕๖๔ (บาท)	
๖๗	สังคมสงเคราะห์	ครุภัณฑ์	คอมพิวเตอร์	เพื่อใช้ปฏิบัติงาน สังคมสงเคราะห์	เครื่องสำรองไฟ ขนาด ๘๐๐ VA สำรองไฟฟ้าได้ไม่ น้อยกว่า ๑๕ นาที	๒,๘๐๐	-	-	-	สำนักปลัด